大美晚報

TA MEI WAN PAO (AFFILIATED WITH THE SHANGHAI EVENING POST & MERCURY)

大美晚報 重訂各種特刊日程敬請注意

文化街 星期一
衣食特刊 星期二
影戲特刊 星期三
記者座談 星期四
中國醫藥 星期五
舞刊 星期六
無定期刊 星期日

請讀者注意 今日 影戲特刊

美國使館將遷南京

中華民國二十四年六月十二日（星期三）（本日一張半 共計六頁）合售銅元五枚（第八六四六號）中華郵政特准掛號認爲新聞紙類

河北事告一段落 王克敏等北上

昨夜車偕殷同晉京謁汪院長 有吉今午抵滬謀解決各懸案

「本埠訊」新任天津市長平政整會總參議王克敏、及北寧路局長殷同、偕前此隨同赴日之北寧路局員業務生劉瑞、已於昨晚聯袂乘十一時夜特快車晉京、惟平政整會委員長黃郛、則尚留滬、惟黃氏已派隨員高士變於昨晚與王氏等同行、據新聲社記者得諸關係方面人員言、王氏對就任津市長職、已無問題、此行抵京謁見汪院長請示一切後、在京不多勾留、即逕行北返、殷氏則俟謁晤汪院長暨鐵道部當局、報告赴日出席東方觀光會議等經過詳情後、亦即逕返天津視事、隴襄之華北局面、迨王氏北返後、當見開展云、

日本今后方針 將促進解決各懸案

〔電通東京十二日電〕華北問題因中國方面承認日本之要求、日內可以圓滿解決、故廣田外相俟有吉大使抵任、使對華外交復於常道、進行全部的政治經濟工作、蓋外務省於此次之問題、決使中國全部徹底取締排日、同時促進關稅問題、航空問題、無線電問題、引水權回收問題等之解決、以便對華北經濟工作之積極化、其具體案、由東亞通商兩局互相聯絡、進行研究、俟整理着落後、然後商進的進行投資及設立合辦事業、目下則派遣農工商業專門家討論產業經營之方法與方針、並考慮與日本之產業關係援助相互之產業發展、

日本侵略華北 英慮損及商業利益

〔路透倫敦十一日電〕晨郵報外交訪員今日聲稱、倫敦人士現正密切注視華北之發展、認爲第一重要、英人士對於日人之意志、並不存有幻想、皆以爲日本在河北省及察省以南至黃河止之境內建設保護領之企圖、現正在積極進行中、豫料平津二地不日將全歸日人管轄、關北平各使館遷京之舉、現已在致慮中、蓋此問題不久即將發生也、英國在華北之商業利益、目前不致受有威脅、但觀「滿洲國」中外商油公司所受之待遇、使人不能過抱樂觀也云、

哈埠日報狂言 侵略長江驅逐英艦

〔塔斯社莫斯科十一日電〕哈爾濱日報在最近社評中曰、「擴充非戰區域乃至包括北平之時、業已至矣、」該日本報紙更繼續論曰、「赤俄之侵略野心與英國之侵入四川雲南、我等必需一視同仁、日本必需使華北成爲其根據地、以加強其有利地位、並得入黃河上流、我等必需擴充日本在長江流域之軍艦、將英國軍艦從香港新嘉坡逐出、直至地中海爲止、日本陸軍必需立即擴大其影響、自華北逆綏遠、」眞理報對該文評曰、「此種狂言、乃日本對華哀的美敦書之最好的說明、」

日又對察尋釁 謂宋部「侮日」提抗議

〔電通長春十一日電〕關於關東軍特務機關部員被宋哲元軍扣留事件、關東軍昨午后以幕僚談話之形式、發表如下、本年五月卅日日本特務機關員大槻・桂大・井久・山本信親等、乘卡車自德倫諾爾出發後、消息不明、至六日午后始悉渠等旅行至張北、被中國軍扣留、即渠等一行於五日午后四時在張北南門被第百念三師扣留於兵營後、旋攜往司令部、檢查行張、閉於小室、禁止談話、至六日上午一時、始行釋放、查此次監禁、係依宋哲元參謀長之命而行者、關東軍認宋此舉爲非法行爲、非常憤慨、將採何等之手段云、

（日聯社長春十一日電）關東軍對於宋哲元軍之「侮日」事件、著土肥原少將向何應欽提出嚴重抗議、現已發出此項命令矣、

黃郛返平無期 待晤有吉後定行止

（本埠訊）行政院駐平政務整理委員會委員長黃郛氏、日前因河北事件緊張、曾擬即日北返、旋以空氣轉緩、遂遲未行、日日社記者今晨向關係方面探悉、黃氏北返行期、現猶未定、似尚待晤日使、惟據另一方面消息、黃氏留滬、係待晤行將到滬之日本駐華大使有吉明後、再定北上行期云、

有吉下午抵滬 明晨入京呈遞國書

〔本埠訊〕日本首任駐華大使有吉明氏、偕同參贊有野竣書記官橫川等一行所乘之日輪上海丸、業於今日下午三時抵滬、停泊楊樹浦匯山碼頭、駐滬日總領石射、駐京總領須磨暨日使館高級職員十餘人、以及我外交部駐滬辦事處長余銘、外部祕書周珏、市政府專員王長春等均赴碼頭迎接、日大使下輪後即驅赴畢勛路私邸休息、據日使館息、有吉大使明晨八時乘早班車入京、日使館高級人員均將同行、定後日覲見國府林主席呈遞國書、留京二三日、即行返滬、至總領事會議開幕確期現尚未定、但至遲當在本月底舉行云、

松本今晚晉京 明晨正式訪問當局

〔本埠訊〕日派來華聘問專使外務省參與官松本忠雄氏、漫游華南抵滬後、連日酬酢至忙、松本原擬俟有吉大使抵滬後、明晨聯袂入京、頃據日使館發言人岩井英一稱、松本定今日下午與有吉大使會晤後、今晚即偕同駐京總領須磨同乘十一時夜快車先行入京、明晨拜會汪兼外長作正式之聘問、預定留京二三日、然後偕有吉大使同行返滬云、

李石曾昨晚晉京

〔本埠訊〕據本埠李宅消息、中委李石曾氏、應於最近啓程赴法、出席世界學術會議、特於昨晚乘夜快車晉京、與吳稚暉等商洽一切、三數日內即行返滬準備出國云、

日攻擊機演習跌毀

〔電通橫濱十二日電〕昨夜八時十分在橫濱本牧沖合約二丁之上空演習中之航空母艦赤城艦上攻擊機一架、載西田中尉等二名、因發動機發生障礙、被迫落水、機體埋於砂中一尺有餘、全體破損、幸乘者均無恙、

暹邏排華 粵請提抗議 並主抵制暹米

〔路透廣州十二日電〕茶室職工會與海外華工協會現亦反對暹邏政府虐待華僑之舉、並申請中央政府從速設法對付、主張（一）禁止暹米入華、（二）向暹政府提出嚴重抗議、（三）訂結保護暹羅華僑條約、（四）救濟遷歸失業華僑、

美使館將遷南京 擬撤華北駐軍

駐津步兵一團或將召回本國 陸戰隊一營擬隨使館同南遷

〔哈瓦斯社華盛頓十一日電〕據消息靈通方面所知、美國駐華使館不久即將遷往南京、按美國於五月十七日宣佈駐華使館升格爲大使館、此舉須俟國會加以通過、方可實行、此次使館南遷與升格相距不久、據聞係因最近中國時局演進之故、緣日本或將要求美國撤退駐紮華北之軍隊、美國深恐陷於困難地位、故擬乘使館南遷、而將駐紮天津之步兵一團、召回本國、並將保護使館之海軍陸戰隊一營、調往南京、以免發生困難、此外中國政府遷都南京以後、使館自亦不應復設於北平、況美國公使時以爲跋涉、而南京領事館房屋、亦感不敷應用、現已購得空地、以爲另建新廈之計矣、

調查中國貨幣狀況 五國同意派員

法代表亦派定餘亦即可發表

〔哈瓦斯倫敦十一日電〕英、法、美、意、日五國政府、前經商得同意、各派財政代表赴華調查貨幣狀況、英國代表業已派定、爲財部顧問羅斯爵士、將於八月間首途赴華、法國代表派駐英大使館財政副參贊當諾西氏、其人係國際貨幣問題專家、將與羅斯爵士同時啓程、此外美意日三國代表人選、日間亦可發表、據此間金融界人士稔悉遠東事件者之推測、各國代表研究中國貨幣問題時、將分設國內貨幣與國外所用兩種、國內貨幣將仍以白銀爲本位、惟對於國外所用之幣、則將商定一種新辦法、大抵各國代表所建議之解決方法、以就本國技術上之立場爲根據、易詞言之、即英國主張中國貨幣與英鎊發生聯繫、法國主張與黃金發生聯繫、而美國則將要求與美元發生聯繫是也、倫敦金融界人士對於

將來建議當然各顧本國立場

中國對外貨幣與英鎊互相聯繫一事、意見頗不一致、有表示贊成者、亦有表示反對者、反對者則以偌大國家加入英鎊集團、彼斯坎第那維亞半島國家、（即瑞典、挪威及丹麥）因亦隸屬英鎊集團、但因各該國對外貿易人過之故、英鎊市況時受影響、即其明證云、

錢業刷新業務後 銀行公會通告收解辦法

錢業集中匯劃明日實行 銀行公會組小組委員會

（本埠訊）錢莊匯劃集中錢業準備庫事、昨經銀行公會緊急會議及財部召集之錢業會議商決辦法後、銀行公會今晨已發出通知、惟聞錢業準備庫以手續不及、將於明日實行、茲將各情誌後、

銀行公會通知會員

銀行公會昨召開緊急會議決定辦法、知照各會員後、當晚發出通函、致各會員銀行云、逕啓者、查錢業公會昨爲刷新業務、議決新辦法五項、嗣後各錢莊匯劃、一律轉存錢庫、各銀行現存各錢莊之匯劃存款、不再收解、以此關係銀行業收解甚爲重要、本會爰於本日上午十一時、下午二時、召集緊急委員會、討論應付、經議決辦法如次、（一）各銀行十一日止所存錢莊匯劃存款、自十二日起、均撥存錢庫開戶往來、（二）嗣後各行每日所收往來戶之錢莊匯劃票據、一統送錢庫、如支用匯劃款項、一律支錢庫、其所收外幫及非會員錢莊之匯劃票據、（三）統由各銀行自派老司收取、加入銀行公會、故由該會另行通知、

並通知聯合準備會

該會同時通知聯合準備委員會、由該會於十二日晨轉知交換所云、逕啓者、頃接六月十一日上海市銀行業同業公會通函開（同前、從略）等因、准此、自六月十二日起、本會各交換銀行均應遵照上述辦法辦理、爲荷、並通函各錢業公會、以上各節、經本會委員會議決、即希查照辦理爲荷、

津市府改委祕書長

（本報北平十二日電）商震呈政會擬派楊延溥任津警備部參謀長、劉剛吾爲津市府祕書長、楊劉均不願就、改派王煥森繼任祕書長、請備案、

粵中大拒考潮仍烈

（本報香港十二日電）十一日下午五時中大高中生五人試畢、仍未敢歸、有潘正梅莫祈紹鈞、譚豆抵操場、即爲百餘拒考生圍毆、迫令取回試卷、卒被撕毀、主任劉克峽制止、被毆傷、十一日完全停考、

錢業決定明日實行

旋據記者向錢業準備庫方面探悉、關於集中匯劃、錢業公會雖已發出通知、但準備庫因手續不及、故須明日始克實行、嗣後各銀行對會員錢莊之匯劃洋款、統送錢業聯合準備庫、各銀行爲軋缺必須抵解之劃頭、可以存在錢庫之匯頭向錢庫照市劃用、錢庫如短缺頭時則可向中央中國交通拆借云、

銀行公會組小組會

又據錢業方面消息、該會前夜特別會議討論劃頭問題、當委員會決定辦法五項、已見昨日各報、至加入銀行準備庫票據交換所事則未議及、而交換所亦未接得通知云、又銀行公會昨會議決組設小組委員會、會同聯合準備委員會隨時研究匯劃之手續問題、以免有疑難問題召集全體會議之麻煩云、

否認放棄購銀程序 美國財長闢謠

致函民主黨參議員麥迦倫氏 謂過去十月中購較產額爲多

（路透華盛頓十一日電）財長摩根索今日函致民主黨參議員麥迦倫、闢美國已放棄購銀程序之謠言、銀派參議員近曾指定五人委員會、往見財長、欲得其關於財部購銀政策之言論、摩氏乃作此函告之、略謂財部在五月底以前之十個月中、共購得白銀四二一・四九七・○○○盎斯、較此十個月內之產額多二六五・○○○・○○○盎斯、此數字、亦足闢政府停購白銀之謠矣、至於銀價何以低落、及財部會否售出白銀兩點、以據所知、四月下半月銀價係由漲至八角一分、並非市場尋常的合法經營所致、乃係有特殊關係者操縱之結果、此種不健全的狀況、與勢力之消滅、乃有健全的發展云、摩氏末言、財部運用半準金以購白銀、此種運用之旨趣、事關國家政策、施於國際匯兌、而非困於國內幣政、故如公開討論、則非當與余有同意也、此爲半準金成立後財部一定不移之政策、國會或其他政府人員從未有以此種運用向財部詢問者、可見此種情形爲一般人所諒解、俾與白銀投機有關係者、欲詰問財部在收購政策之是否適當耳、財部在上述時期中、由外購進白銀二八三・○○○・○○○盎斯、皆已徵足、並收入出鐵新銀二五・六四七・○○○盎斯、同時又以收買國有之法令收入一一二・八五七・○○○盎斯云、

否認售出白銀

〔哈瓦斯社華盛頓十一日電〕近日參議院白銀派議員、因最近銀價低落、甚爲不安、曾召集會議、要求財政部立即提高銀價、至每盎斯一元二角九分之法定價格、尼瓦達州參議員麥克卡倫、並指斥財長摩根索、摩氏頃答覆麥克卡倫、說明至本年五月三十一日爲止十個月中財部共購銀四二一・四九七・○○○盎斯、此數較同時期內全世界產額尤多二六五・○○○・○○○盎斯、至於銀價跌落、則並非財部售銀之故、又謂四月底銀價漲至每盎斯八角一分之高價、係私人方面操縱之結果云、

中英滇緬疆界 特組委會察勘

十月中會齊出發工作

（本埠訊）關於滇緬勘界問題、自經中英兩國政府幾經互換照會、業已商定組織勘界委員會、俾確定久延未決之滇緬疆界、該委員會共委員五人、由中英雙方各派定兩人、另由國聯行政院指派中立委員一人、擔任主席、現已派定瑞士伊舍林上校充任、伊氏曾充伊拉克敍利亞劃界委員會主席、故勘界經驗殊爲宏富、茲悉外交界息、三方委員、將約期在香港聚齊、再行出發赴滇緬邊界工作、惟因該處爲山重疊、瘴氣殊重、現值雨期瘴毒暴發之時、旅行頗爲不便、須待雨期過後、方可前往、故該委員會三方委員、將遲至十月中會齊、前赴該地工作云、

衛鋒隊鳥盡弓藏？！

德恢復徵兵制後 看希特勒如何處置

（哈瓦斯社柏林十一日電）外間傳聞、柏林衛鋒隊本部、曾由當局加以大規模之搜查、此說似屬空穴來風、按自去年六月三十日事變後、衛鋒隊本部、即擬逐漸裁汰、縱不完全取銷、亦應裁汰大半、而自最近宣佈恢復徵兵制以來、衛鋒隊更非裁汰不可、此則確係事實、自徵兵制恢復後、國防軍已同時並存、衛鋒隊縱有其重要地位、國防軍與衛鋒隊保衛隊此三種武裝組織、同時並存、是否合宜、國防軍方面屢加討論、國防軍方面、則要求將衛鋒隊全部解散、在昔時衛鋒隊尚有其經濟上之理由、蓋藉此可以消納若干失業人士也、自德國開始徵募兵士後、失業者可編入國防軍、因此一般民衆、更以爲衛鋒隊無存在之必要、雖然人民愛戴、希特勒總握黨國政權、衛鋒隊曾出汗馬功勞、決不信其能忘却、至其精神、勢必付之存在、職是之故、希特勒在感情上、頗已成爲其部屬之俘虜、然衛鋒隊之任務、即未完全消滅、亦已大爲削減、此層衛鋒隊內部知之甚審、其結果所至、則衛鋒隊內部頗起不安之感想、尤其是當局最近限制衛鋒隊衣着制服、減少操演次數、衛鋒隊內部既陞、乃愈宜增加矣、

廖仲愷靈柩將由粵運京

抵滬後即運京

（本埠訊）先烈廖仲愷氏、自民十四殉難廣州、中央會決議國葬於總理陵旁、迭年籌備、迄尚未運、迄尚籌葬朱執信墓地、現中央爲安慰先烈英靈、執行當年國葬決議、墓地業已擇定陵園天堂山下、特於月前由國葬委員會派前中山大學校長許崇清偕同廖夫人何香凝女士南下赴粵、迎扶廖氏靈櫬入京安葬、茲悉廖夫人抵粵後、即辦理運櫬手續、定十四日由香港載法郵阿拉米斯號北來、約十七日抵滬、然後轉運入京安葬云、

丹麥任命駐滬總領事

〔路透丹京十一日電〕倫敦丹麥使署之參贊希爾衛現被任爲駐滬總領事、

籌開桂礦 羅文幹

〔路透廣州十二日電〕羅文幹在桂各處調查開礦可能性後、現已返此、羅近來專以開發礦業爲務、現擬往遊粵省內地、調查經濟狀況、

列強空軍實力

美國商業航空協會之調查 軍用機法最多日本正趕造

〔紐約通訊〕美國商業航空協會頃發表「世界主要國家之空軍實力調查」、據稱各國現有之軍用飛機、當以法國最多、美國僅居第五位、茲列表如下、

法國	三、六零零架
蘇俄	三、零零零架
英國	二、八零零架
意國	二、三零零架
美國	二、零六零架
日本	二、八五零架
德國	一、六零零架

蘇俄 在歐洲與亞洲之邊界一帶、已建成不少之空軍根據地、每處均備有百架以上之小戰鬥機、蘇俄攻勢之轟炸機、有六百架以上、隨時可供調用、在西伯利亞之極東區、現有百架以上之轟炸機、每機可載半噸之炸彈、且能做一千五百英里之不停留的飛行、

日本 日本之空軍、目前雖不及蘇俄、然已加緊擴充、本年已撥三零・零零零・零零零元、爲擴張空軍之需、在西伯利亞之蘇俄紅軍航空艦隊、日前已予日本以大之威脅、因俄機如由海參崴出發、僅七百或八百英里、即可轟炸日本之工業中心、日本應付與日之對俄戰爭、已在北海道本島（海參崴東北六百英里）、及本島之大湊（海參崴東五百英里）建築空軍根據地、日機極易飛往轟炸俄之空軍根據、

美國 如就飛機本身之優越而論、美國之各式軍用飛機、較他國均優、一九三五年起美國航空艦隊已大半改用最完美之飛機、其戰鬪、追逐及襲擊之力量、均非他國普通飛機可比、每小時之飛行速度、已達二百三十餘英里、美國空軍目前所缺少者、僅數量而已、陸軍方面之飛機、現尚不及一千五百架、軍用飛機雖亦不多、然現已積極趕造、預計五年之內、造成一千九百一十架、據報告稱、美國現有之二千○六十架飛機中、尚有四百餘架爲舊式或陳腐者、一如有緊急事件、立刻可調用之軍用飛機、僅有二千八百架、

英國 英國之軍用飛機、較法俄兩國均少、然在各國中英國實際爲最強有力者、英國自一九一四年以還、他國有飛機若干、已有擴充空軍之野心、彼已爲海中霸王、英人堅認上次大戰中已決心再爲空中霸王、

德國 德國之空軍、有如奇蹟、下次戰爭時、則爲空中決勝、故英國已決定以五五・零零零・零零零金元、在一九三五年內建築飛機若干、其計劃之驚人、誠非意料所及、法國聞之、使法政府現已緊急趕造、擬於本年底造新式之飛機數百架、日均將爲最新式之飛機、據報告稱、各國對於德國飛機製造之心、已至極點、可飛二百三十二英里、德國士兵及零量之高度炸彈、尚未表示、前所有之飛機、估計德國現有飛機約有德國之空軍實力、

意俄 出四倍、如一九三五年之空防預算、較一九三四年多出四倍、日本則注視俄國之行動、不甘落後也、

英大使賈德幹 遞國書後返平

因駐華英海軍總司令患病 中止作長江之遊

（路透北平十二日電）賈德幹爵士星期六日在京呈遞英國第一任大使國書後、擬即返平、不復照原議作長江遊、聞因駐華英海軍總司令德萊雅爵士病臥威海衛之故、其病之性質從病者之請、仍嚴守祕密、

（路透香港十二日電）此間英海軍當局今晨發表文告稱、駐華英海軍總司令德萊雅爵士患病後、現已派香港大學醫科主任裴拉德博士乘英艦第柯號赴威海衛云、

（路透威海衛十二日電）德萊雅爵士之病況在已往二十四小時內已有轉機、香港派來之裴拉德博士、今日午後可抵此間、

艾登專任歐事 霍爾偏重歐洲以外事件

英外部略有改組

（哈瓦斯社倫敦十一日電）自內閣更迭、因此外務部行政事務、亦將改組、外相霍爾爵士處理各種國際問題、以國聯會討論各該問題之前、及國聯會有所決定之後爲限、在國聯會討論期間、則由艾登辦理、總之霍爾所擔任者、將偏重於歐洲以外事件、而艾登則專任歐洲事件云、

錯點鴛鴦譜 怨耦終賦仳離

賽珍珠女士與布克離異 當與甫離婚之華施結合

（路透美國葉諾十一日電）著名女作家賽珍珠布克夫人與其夫（即金陵大學教授布克）離婚後、今日在此已獲有與紐約發行人華施結婚之許可證、查華施新近與其妻離婚、曾發行布克夫人所著之小說數種、布克夫人與華施夫人皆以不堪虐待請求離婚、而布克與華施皆申辯並無虐待行爲、布克夫婦所有資產已分配與所生子女二人、撫養將由雙方協定、賽珍珠布克夫人在華多年、任傳教師職、所著小說、多爲中國農村生活、其最著名者爲（福地）一書、

日青年組織血誓隊

企圖暗殺當局

〔華聯社福岡通訊〕五月念一日、福岡縣警察署、在嘉穗郡下、破獲強盜宮由正一、年齡二十七、片島武義、年齡二十六、及伊藤猛二十歲三人、嚴究結果、片島等自供、彼等之行強盜、志在獲得相當資金、以資所行國家之革新運動、彼等三人並組織血誓隊、各切臂上血誓、互相盟誓、以爲共生共死之約、彼等企圖乘今秋南九州大演習、將陸軍大臣及重臣加以暗殺、事前另組織改革神風隊、此次爲獲得日本刀及爆炸藥、並籌取資金五百元云、現被押於福岡檢察局、

日關東天災 擬撥款救濟

〔電通東京十二日電〕第六十七議會決定增加之第二準備金、究有多少潤澤農民、殊堪注目、農林省以五月以降、關東地方爲中心、有相當之霜害、損失二百萬元、該縣正請求救濟、實地調查之結果、認有救濟之必要、將以購買肥料種籽及開墾等名目、由第二預備金中支出救濟資金、正與大藏省協議一切、大藏方面雖有多少難色、然將承認五十萬元云、

貴陽食鹽價格陡高

〔中央社貴陽十一日電〕本市食鹽前月由二角五仙一斤、陡高至五角、現又高至每斤六角、

何鍵令所部捐款振災

〔中央社長沙十一日電〕何鍵令各師長捐洋五千、少將以上軍官共捐五千、撥作湘災振捐、以濟災黎、

閩晉江城內鼠疫流行

〔中央社廈門十一日電〕晉江城內鼠疫流行、死者頗多、縣府爲防止傳染、特就染疫街巷斷絕交通、

今日中政會

〔中央社南京十二日電〕中政會十二日續開第四六一次會議、到汪兆銘孫科居正于右任葉楚傖孔祥熙林森唐生智等二十餘人、汪主席、討論要案多件、至十時散會、

農民銀行黔分行開幕

〔中央社貴陽十一日電〕中國農民銀行貴州分行定七月一日開幕、現行址不敷應用、擬於房後空地再建洋樓一座、

大美晚報
Ta Mei Wan Pao
AFFILIATED WITH THE SHANGHAI EVENING POST AND MERCURY
社址 上海愛多亞路十九號三樓
電話 八四〇八〇 八四〇八六 八四〇八七 八四〇八八 八四〇八九（共五線）
電報掛號 八四〇八
發行者……POST-MERCURY CO. FEDERAL INC. U.S.A.
發行人……石克雷 C. V. THACKREY

浙省府限制新聞

浙江省政府於日前頒發關於限制新聞之命令，當其如以「政聞簡報」傳出之際，即引起全杭市新聞記者之驚異；杭市記者公會並於七日推派代表，要求浙主席黃紹雄氏撤銷該項命令，俾新聞事業得以自由發展。徒以黃氏因公離省，故此事迄猶未獲得一徹底解決之可能。夫新聞事業是否應加限制？且是否有限制之必要？抑必要矣，又是否有限制之可能？吾人從事於新聞事業者，衡情酌理，熟計利害，深覺骨鯁在喉，一吐爲快，敢揭數端，爲浙省府當局告焉。

就新聞記者之職務言，對於一切消息之「報導」，自居最重要之地位。然一「報人」欲培植其事業，使之達到最高完善之境，一方面固賴報人自己之努力；而在另一方面，尤須社會了解新聞事業之重要，尊重新聞記者之地位，庶可扶助政教，促進文明，而使新聞事業之本身得以益形光大。由斯言之，則彼限制新聞事業者，無異限制社會一切事業之進步，進一步明白言之，限制新聞既無異限制社會一切事業之進步，則亦無異限制其自身之發展。世有智者，安能不以此爲不智乎！

且新聞之揭載，有應加查禁或限制者，不外一爲宣傳反動，二爲洩漏軍事機密，三爲揭露外交機密，四爲妨礙治安，五爲妨害風化等數點。而關於此數點者，已另有出版法及新聞檢查標準，或詳加限制，或嚴定罰則。就報業者固自必遵循，無待另加限制。是則浙省府今次限制新聞命令之頒發，當非必要之圖，又彰彰明矣！

再就事實論之，吾人今日從事報業，握管執筆，每在深夜，甚至一及本市訪員之特稿，非至此時不能齊一。日之重要事實，非至此時不能得一結果，新聞告一段落。而各機關，非惟早已停止辦公時間，抑且深入黑甜，倘新聞揭載之先，必如浙省府所規定者，一一向各有關機關徵詢，是不僅報館方面難勝此種繁劇，而各官署既已無人應徵，欲思治然，殆亦爲事實所不可能！倘更證而論之，若在杭市之報紙，其一切新聞必先徵詢關係機關之同意，則彼遠如南京之中央各機關，更遠如外洋各國之政府，吾人將以何術而徵詢其同意乎？若如浙省府所限制者，則吾人每日勢惟有以空白報紙與讀者相見，天下當無是理也。

抑杭市「報人」與歷屆浙省府素稱接近，情感融洽，新聞界本身不僅無一反動之跡象，而對浙省新政之推行，尤能肩負向民眾傳達解釋之責任，此裨益於政府不可謂不厚矣。今次之新聞限制命令苟必頒行，是不僅將使報界政府素來水乳交融之情勢，忽蒙灰暗之陰影；且政府與民眾情感之溝通，或亦將因是而失一導線，爲浙省府計，竊謂限制新聞令之頒行，一既不可，二復不必，三且不宜，實以慎重考慮迅予撤銷之爲當，而况浙省府所限制杭市各報不奪之浙省之同意，在京滬各地與浙省其他各縣如鄞縣紹興等地之報紙，以地域關係，無法徵得浙省之同意，而事實上又均不能禁其到布，則是浙江省政府限制新聞之政令，將僅施及杭州一市區之內，於杭市報業之前途固不啻予以重大之打擊，而且亦大背浙省府限制新聞之本意，又豈浙省當局始料所及者哉！

本報不僅供全浙人士觀覽，更不僅爲杭市一地所閱，然限制所加，實與杭市同業共切剝膚之痛，未能緘默，聊供芻蕘，惟賢明之浙省當局加意及茲，固非徒吾人之幸也已！（轉載杭州東南日報社評）

軍備擴張之新時代（上）

譯自日文世界知識

自從經濟恐慌的怒潮，在紐約華爾街發動以來，已經好幾年了，遍到全世界，各資本主義國家，沒有辦法再解脫這個恐慌，便要求重新分割市場，一次大戰可以說是一次分割市場，[illegible]。各國間存在的種種矛盾，各國本身內部的矛盾，使大家暫時能保持靜穆，均勢一下不得不和緩，不意德國自希特勒一切、秉政以後，歐洲各國不顧一切，各自為了自己的利益，便動搖了均勢，大家都不得不擴張軍備，以致軍備擴張起來，傳播這種狀態，最近半年間，各小國也在擴張軍備，恐怕不可知。這是第二次大戰，怕是在一九三六年爆發，也未可知。

此文對於世界各國軍備情形，敘述頗詳，本除外，備國人得知世界危機，用急譯出，已到了什麼程度。原文載六月號日文（世界知識）。——譯者

軍備擴張時代到了

歐洲的形勢，現在已不只是非到了惡化的地步，一步一步地非到戰爭的路上去不可，也不管高興不高興，這種形勢已漸漸現示出來，對於這種形勢最起敏感的，自然

[illegible]

德國婦女的一

反希特勒運動

娘兒們暗中活動著實使希特勒有些兒手忙腳亂

門爭方法是以性愛關係促她們的情人脫離希氏

——萍——

德國的婦女，是未可拿一般娘兒們比擬的，她們大都具有堅強的意志，堅實的體力，與夫充分的自主精神，她們大都能夠參加生產勞動，能夠參加社會上其他的作業，總之，她們是充分地夠作男子們的一切事情，只是社會環境之不容許，使她們也如其他國家的婦兒們一樣，沒有佔著多大政治上的地位罷了。

在戰前她們也和德國的男子一樣，有著光榮的國家的責任，做著戰爭上的準備，幫助政府作了許多有力的民族的事業，今日希特勒戰後，她們也作了許多復興的偉大運動，然而希特勒之能夠在國際上關得鳥煙瘴氣，一半是出於德國婦女之賜，但目前希特勒是在恩將仇報了，正在嚴厲地壓迫著德國的婦女，可是她們是一向不甘受奴隸的，於是便發生了反希特勒的組織，就把我們所得著的消息寫在下面，想來是讀者們所樂聞的吧。

反希特勒的組織，是在希特勒秉政後，就醞釀起來的，不過因為當局的嚴厲追和排擠起見，始終在暗中活動，故外間少有人知道，發起者是婦女界領袖司諾登夫人，和少數智識界女子，起初時參加的人數還少，後來因希特勒政府之所作所為，對於婦女壓迫日甚一日，所以參加的就日形踴躍了，至於他們的目的，是推翻希特勒政府以謀婦女們之根本解放，不過活動範圍只限於女子，她們的理由是：「凡男子們都是靠不住的」。

當反希特勒運動開始活動的時候，人數很少，組織也不健全，所以凡知道她們的人，都担心著她們不會有什麼成績，而又同情她們的一方面，今天一方面是由於她們努力得法，居然成為一日

[illegible]

德國空軍之

斯陶制下的大空軍

德意志軍備的實體是非常充實的，可是，各國所猜想中的德國的空軍，現在專拿德國的空軍以及其以後的計畫做一個例子吧。德國的航空部長——希特勒的左右手克林，去年對外國記者團在亞多倫飯店，會有如次的敘述：

[illegible]

由德擴軍而起的英法擴軍

[illegible]

國民政府美籍顧問

林百克最近之主張

國民政府顧問林百克氏前月由美乘搭飛艇赴歐，六月一日在滬中國之談話、按寄本報云，一自今以後，欲恢復繁榮，斷非兩國間之繁榮，所能奏效，美國之經濟、約大部份依仗於出口貿易，若中國之大市場，不開……

(插) 欲恢復美國繁榮須開闢中國市場——美國應促成一全銀團，國際借款國民政府必能寄以極大之信任——美國與歐洲各國宜爲中國之建設事業三方面國際銀行擔任借款

[illegible]

中國勞動失業之現狀

（本埠特訊）社會購買力低減與金融閉塞，漸次縮小、剛值國內諸產業已瀕於危機地步，乃爲必然之現象，中國現在失業者漸次增加，因無完全統計，故其數目雖明，實業部國際貿易局統計爲六十萬人，年之失業統計，西省政府出版之經濟年鑑，計江四百萬人，又新聞材料統計爲二百四十餘萬人，此等統計之大相懸殊，乃以其二百萬人，雖比較確實之統計一、中國勞動者之象不同，大概在五百萬或此數以上。中國勞動者失業，中國勞動失業問題，究竟進展至如何程度，可就國貨工業營業之消長指數來推察，以一九三〇年度營業額爲一〇〇，則其狀態如下：

	一九三一年	一九三二年	一九三三年
棉紡業	七八	五二	三五
棉織業	一二八	一一〇	一一〇
染織業	一二五	一一〇	八〇
絹織業	一六〇	一一〇	九〇
麵粉業	一二〇	一一〇	五〇
烟草業	一一五	八五	八〇
橡皮業	二〇〇	一三五	八〇

去年末各工業衰退、更爲深刻化，一九三四年各種工業工場減工率如下：

紡織工廠	三五%	染色工廠	四五%
罐頭工廠	四〇	印刷工廠	四五
製藥工廠	四五	製油工廠	三五
橡皮工廠	二五	製絲工廠	八〇
火柴工廠	五〇	製粉工廠	三〇

將來、僅顧目前之利益，即如不從技術、機械及其他之根本改善，以謀發展，而乃以近視眼剝削勞動者之工資，斯乃下策者也，又何嘗不是如此，不僅中國、世界之資本主義國家，購買力隨之減低，須知勞動者工資減少，社會恐慌也，引起經濟物價下落，馴至

茲就上海天津北平人之生活，與其他各國不同、與兌換銅元市場如下，中國勞動者之生活指數及上海一元

工人生活指數

	上海	天津	北平
一九三二年	一一三·八二	一三三·八〇	九五·八
一九三三年	一〇八·〇五	一〇五·五五	九一·二
一九三四年	九七·一七	九一·四八	八一·〇
一九三五年	八七·三五	八二·八四	七九·五

上海銀行每元換銅元市場

	銅元枚	指數
一九三二年	二八七·〇四	一一〇·一一
一九三三年	三〇三·七九	一一六·五四
一九三四年	三一七·四六	一二一·七八

從上表、生活費指數減少、銀元換銅元事、增加、貨幣購買力之改善、生活但困難、因此唯一不可否認之事實也、生活益形窮困。

[illegible]

麥克唐納的生平（一）

出身微賤備嘗艱辛困苦 晚年轉變同黨相率離去

英閣改組，現已發表，前首相麥克唐納氏爲了健康的原因，今後將投置閒散，綜觀麥氏一生的政績，不失爲英國一位佼佼的政治家。現在把Robert Emmyr所著的麥氏小傳，譯述於次，以當寫照。

一八九五年麥克唐納用工黨代表的資格，在少桑勃頓參加競選，他只得著了八百六十六票，到一九三一年在下院工黨政府垮台以前，工黨已占有二百八十八議席，並且已經兩度當政，這是麥氏成功的一個測驗。但是當他和工黨分手的那天，他就失掉了一點東西，那是他不能恢復的，當他近來演說的時候，這種情形是最容易讓人覺察出來的。一九二九年工黨勝利之前，他在競選的時候，他給我印象最深的，就是有一次在英國北部擠滿著的會場，選舉前夕，[illegible]

[illegible]（未完）

地址 英華街二馬路
大康記舞台
電話 二〇〇〇九、二〇〇九〇（樓上）（樓下）
今夜公演
驚天動地神祕奧妙光怪陸離偉大名劇
西遊記本頭
座價平民化
日戲 三樓 壹角 二樓 貳角 肆角 正廳 貳角 叁角
夜戲 三樓 壹角 二樓 貳角 叁角 陸角 正廳 貳角 肆角 捌角

貴妃按摩院
集水沐浴 女子按摩 祇收一元 並非虛告 廣告吹噓 滿意
每位贈白金龍香烟壹聽
特聘陳梅英女士 號服務員即前在外灘大廳 請君一試便知誠實無欺 四數貨是求
地址 愛多亞路五二八號 即泰興路口電車站和合坊 此廣告有效時期六月十五止 不贈送

皮膚科 性病科 男女
特科
日本國醫學士 村田俊章
院址 虹口靶子路二〇三號 電話四三五九四號 上午九時至下午一時止
分院 法界霞飛路六一一號 電話八三〇六九號 下午一時半至五時半止
無需刀割注射·無痛特殊電療治療

粉劑 每聽裝一百格蘭姆 二百五十格蘭姆
所利加 SOLUCA
培元補神粉
本品爲最有價值之滋補聖劑，內含紡體及肝臟與紅骨髓之造血素中樞神經系之蒙與有效成分、胸腺、之改造素及胃臟所需之補有效之鐵質其餘如高價之蛋白質品對身體虛弱衰老現象發育障礙妊娠病苦消損症貧血萎黃等奏效奇偉
中國總經理 孔士洋行

久咳易成癆
多年咳嗽者、命在危急、唯有服用父子大藥廠發明之久咳丸，[illegible]
總發行所 上海廣西路 父子大藥廠 世界各埠均有出售

醫藥
徵求
本舞社特聘教師鄭克文先生專門教授舞藝 並請陳慧英小姐伴舞倫蒙
各界仕女加入本社學員或社員者無任歡迎
地址 愛多亞路淡水路對面鉴樂部口
電話 三三九四四號

招生
大美晚報分類廣告

維也納
土耳其浴室
開幕特別大犧牲 按摩全套祇收一元 水沐浴蓮蓬祇收五角
奉送美麗牌香烟
▲青年女子▲招待週到▲按摩好手▲一試便知
地址▼天津路慕安里四三七號

麗麗土耳其浴室
本浴室經長期佈置始得工竣業已開幕內部裝璜美觀地位寬暢冷熱溫適并聘有馳名摩女數位手術高超日夜服務愛護諸君者請往一試當能滿意而歸也
地址四川路六百念五號
本室術手
王愛英一號 王愛珍二號
許月珍三號 吳玉珍四號
謝弟弟五號 張巧英六號

按摩院

閩縣鄭中治石潤例
石章 每字二元 牙章 每字三元
金珀 每字四元 水晶 每字四元
玉號 每字八元 瑪瑙 每字五元 翡翠 每字十元
收件處 上海各大箋扇莊 上海薛華立路天成里念九號本寓
（念二）
鄭中印信長壽
潤格

良心藥膏
上海良心製藥公司出品經市衛生局驗無毒質
此藥膏經數年研究方有偉大效力故推售專治濕癬疥瘡爛腳癩痢頭皮膚癢及同樣皮膚等病
用法
先用溫水洗淨患處揩乾每日擦上此藥膏數次後使病者自知此藥膏之效力偉大也
注意——此藥膏如日久其色變而藥性如前請勿任意拋棄保留
經售處 先施永安新新三公司及各大藥房紙煙店
本主人謹啓
上海良心製藥公司
江西路二五九號 電話一九一二〇號
EMCO SKIN OINTMENT

夜夜譚

以狗報國

「查雌女雌犬相識，非僅有礙健康，更易發生無恥穢聞，按之我國禮義之邦，亦爲習俗所不許，謹特通令解禁。凡婦女帶養之雌犬，斷之無赦，以爲取締。」

這是兩年前北平市社會局禁止婦女畜犬的妙文。這道令後來到底有嚴厲執行沒有，想我們未去調查，直到昨天看見北平萬國狗展開幕，判定澳籍人女士之長毛黑白狗名「小丫」者爲冠軍，華人陸女士所養之「小鑼」列亞軍，纔聯想起兩年前的狗厄，私幸小丫小鑼之能免於一斬無赦一罪。

我們抄這兩條狗的新聞對比，並不是說平市風化政策之失敗。我們不過想藉中國人，第一，我們不必怕萬事落人家之後，即使我們的運動比賽不過洋人，產業競爭不過洋人，像這些高等文化人所應有的消閒方法，是決不會落後的，豈惟不落後，早已「迎頭趕上」去了。國難到這個地步，足爲中國揚眉吐氣者，縮某某二女士之「小丫」與「小鑼」耳。第二，勧平市府從速取消前令，讓女士們多養雌犬，多獲些銀盾銀杯，也是「以狗報國」之意。據我們看，國難中北平市最活躍的人物，也只有：能洞燭雌犬性慾的官吏，養狗報國的女士，小丫，小鑼，這要，而兩種是能通狗性的人，後兩種是能解人意的狗，故不妨等量齊觀，列在一起。

蠶娘娘

無名

四月裏，桑樹發出嫩嫩的綠葉，鄉村裏的姑娘就得忙起來，蠶寶寶它果眞做了農家的富源，有人說蠶業的敗落，也是中國農村崩潰的一個主要原因，的確，至少在江浙一帶是很確切的，但是中國養蠶的地方也眞不少呢！這件事，我們在近年來也只能聽到各處的呼喚，想起來有些痛心。

本來人造絲是太好看，在五光十色的都市裏，誰也願意少費錢獲得多量的漂亮，鄉下人又想不出法子來改良，就是等到你改良，外洋的新花樣早就進口了，毛織品不是比綢緞更好嗎？男人的西裝，用不上絲，女人的旗袍可以用印度綢，反正國貨與非國貨澈底的講起來，並沒有什麼分別，到了這種時代，養蠶的人那裏還生得出念頭。

一担繭子，從馬蟻般的小蟲，餵到它上簇，橫眠豎眠，白天深夜服侍它，差不多要四十多天，終於十五元，送來送去，還沒人接受，鄉村是失去了黃金時代，到五月裏除了收幾粒麥，他們已經想不到蠶，雖然有時在夢裏或許憶起當年百元一担的市面，但是還有什麼方法接近這類希望。

因爲有人要想復興農村，恐怕住在都市裏要發生動搖，結果又提到了蠶，利用所謂科學方法來改進，要品質好，或出產豐，但是海關上的進口，仍是年年上進，終於復興還是復興，事實仍是事實。因此我們的鄉村裏發現了許多蠶娘娘。

蠶娘娘是改進蠶業的先鋒，那些年青的姑娘，她們在時代的畸形上，產生了這種人家想不到的職業，她們是受過所謂專門訓練，知道養蠶要注意溫度，留心空氣的流通，和各種病理的藥品，更明白關於蠶業上一切的常識，每年春秋兩季，便由政府招她們去訓練，然後分發到鄉下去實地工作，她們的任務是指導，蠶娘娘的名稱，是鄉人給她們的。

我的妹妹新近也做了蠶娘娘，起初我不明白她爲什麼要在方面去從事，最後我才知道這也是所謂女子職業的一種，最近她是被派到離家幾百里的浙江一個鄉下去進行她爲生活而不得不做的事，她告訴我，她是充滿着矛盾的事實與心理在那裏挨日子。我並不可憐她是一個年紀很輕女人，流落在窮鄉僻壤的客地的難受，我也想不到她是辜負了人家的希望，她這樣說：

「哥哥，你一定夢想我是一個鄉下人的明星，只要我所到的地方，蠶兒都可以養得很好，但是這永遠騙人的話啊，我目覩心聲的艱難，眞比離開母親妹妹等更深到得萬萬倍。當我到了所謂指導區，住在一個下面是羊棚的樓上，停了一天，我發現鄉下人的對於蠶，眞是痛心疾首，有一個村長，特地趕來對我說：『小姐，我們飯也沒有吃，還敢養這個虧本的蠶。』哥哥，我很慚愧的在鄉人們家裏吃了兩天飯，金花菜裏的幾粒米是數得清的，我不能忍受，終於我不得不走回去，這裏並沒有所謂空氣、清潔、溫度、治理等的名稱，他們只希望今天不餓死，實在我太矛盾。

我明日就要回去！」

這一段話或許是我妹妹內心的流露。的確她們帶着溫度表、溫度計、消毒器，還有許多說明書，根本就不配走到鄉下去，雖說缺乏科學方法的結果，而使中國的蠶家失敗，但是這種科學方法是不是適合呢？近年來土種是完全同鴉片的毒品一樣，鄉下人如果不用官種就是犯法，因爲官種是改良種，所以要他們先花幾毛錢來供給寬許多鄉串員，早已有苦說不出。事情眞奇怪，鄉下人關於養蠶，似乎也變做像完地租一樣的義務，這眞夢想不到。改種是救濟與改良的妙藥嗎？誰知道。

繭子又上市了，在江南這是一個新鮮的氣象，但，這又是個倒運的時節，十五元一担的事實，千眞萬確，住在都市的人誰也想不到這裏面的苦處，因爲蠶姑娘娘的負担也是在他們身上。有蠶擾的一筆債。

我們所希望的改良永遠是一個希望，蠶娘娘她們也只得流淚，她們也是沒法的，被生活鞭策得去欺騙人家，雖然這種蠶業統制與背設指導所的方法，已經分散到各省。但是太可怕。眞是苦了自己用不到絲的人。

三教九流及三十六着

文卒

「三教九流」及「三十六着走爲上着」這兩句話，是我們時常聽到的俗語，而且在報章和雜誌等文字上，也時常有看見提及，但是三教是那三教，九流是那九流，三十六着是那三十六着，這幾個問題，恐怕有大多數人臉不知吧，現據考察所及寫在下面，對與不對，不妨請諸君指教。

三教，當然是儒釋道吧，至於九流，其中又分上中下三等，共爲二十七流，上九流是：一帝王，二聖賢，三隱逸，四童仙，五文六武，七工，八商，九流是農莊，中九流是「一舉子，二醫，三相，四僉皮（按：僉是算命打卦的。皮是賣草藥的），五抄，六畫，七僧，八道，九流是琴棋。」下九流是「一門皇，二衙役，三升秤，四女尼，五媒婆，六羅川，七窩，八賊，九流是娼家。」

在上中下九流以外，又有八門，那就是「金，皮，彩，掛，平，團，調，聊。」八門。金便是算命打卦的，皮便是賣草藥的，彩是變戲法的，掛是賣藝的，平是說書的，團是街上賣唱的，調是搭草棚的，聊是唱戲的。這便是「金，皮，彩，掛，平，團，調，聊」八門。

至於三十六着，那就是「第一着瞞天過海，第二着圍魏救趙。第三着借刀殺人。第四着以逸待勞。第五着趁火打刦。第六着聲東擊西。第七着無中生有。第八着暗渡陳倉。第九着隔岸觀火。第十着笑裏藏刀。十一着李代桃僵。十二着順手牽羊。十三着打草驚蛇。十四着借屍還魂。十五着調虎離山。十六着欲擒故縱。十七着拋磚引玉。十八着擒賊擒王。十九着釜底抽薪。二十着渾水捉魚。二十一着金蟬脫殼。二十二着關門捉賊。二十三着遠交近攻。二十四着假途滅虢。二十五着偷樑換柱。二十六着指桑罵槐。二十七着假癡假癲。二十八着上房抽梯。二十九着樹上開花。三十着反客爲主。三十一着美人計。三十二着空城計。三十三着反間計。三十四着苦肉計。三十五着連環計。三十六着以走爲妙。」此即三十六着是也。其中第七着或作無風起浪。十一着張冠李戴。十八着或作捉賊捉贓。二十着或作海底撈針。然其意義，却仍是相同的。

楊柳和詩人

志愚

桑檜桃柳：都是一樣的樹木，不知怎麼「楊柳和詩人」會有着那麼密切的關係。詩經上便有「楊柳依依」的句子，[illegible]

[illegible]

……柳腰。」又白香山詠他的愛妾有「櫻桃樊素口，楊柳小蠻腰。」又李中清題五柳園：「輕柔不似先生節，便折腰……」[illegible]

[illegible]

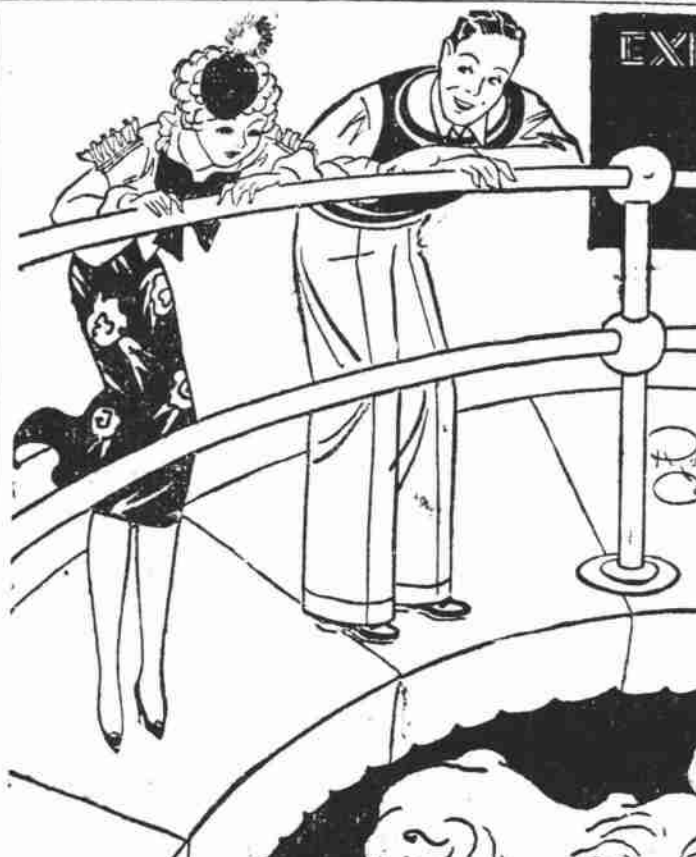

女兒經

美與兒，此皆皮相之見。美去其皮，兒去其相，實皆肉也！

華商的祖師

「藥王」到底是誰？

祁州藥王廟的民間傳說

（左文）

北方人好像有這末一句話：「大小七十二行，行行有祖師」。意思是社會上的各種職業，大小約有七十餘「行」，而各行有各行之所「宗」，「宗」也者，指實說起來，就是所崇拜的「祖師」之謂。譬如木匠之宗魯班，伶人之宗唐明皇，讀書人之宗孔子……職業大小及性質上，雖截然不同，然其各有所宗也，則無軒輊之可言。談到藥商方面，他們所宗的，只有一個抽象的「藥王」。藥商對於藥王，非常信仰，除掉要在平常供奉之外，到了四月二十八，所謂藥王的誕辰日，他們一方面要擴大的祭祀藥王，同時還要演戲獻神。在一方面還要舉行藥材減價的辦法，以示「慶祝聖誕」。大約藥商之宗「藥王」，中國各地，到處如此。如北平市，在四月二十八這一天，最容易表示爲「藥王聖誕」的，就是東安門大街一帶，因爲這裏的兩三家「東安堂」，既要有許多人擠破了門去買什麼「靈藥」，而大街北邊每年又有無數的藥攤子，其所賣的，無非是沙藥，萬應錠一類關於夏天的藥材而已！我們走到了這裏，便可以知道這是四月二十八的表示。因爲除了此日，這裏沒有設攤賣藥的。

藥王究竟是什麼人？這問題在藥商自己，恐怕也未必知道，其實說起來，藥王究竟係指誰而言？從歷史上便沒有統一的說法。因爲古人之所謂藥王，已有五個。第一個是說藥王姓韋名古道。沈汾的續神仙傳裏說：「藥王，姓古名韋讚號歸藏，西域天竺人，開元二十五年入京師，紗巾爲袍，杖履而行，腰繫葫蘆數十，廣施藥餌，療人多效。帝召入宮，圖其形，賜號藥王。」第二個是說藥王姓韋名善俊。陪舊話引列仙傳說：「唐武后朝，韋善俊，京兆人，長齋奉道，常攜黑犬名烏龍，世俗謂之藥王。」第三個是說藥王即是「扁鵲」。高士奇扈從西巡日錄云：「四月二十八日，賀藥王生日。」（一統志載：藥王廟在任邱縣鄚州城東北，祀「扁鵲」。吳梅郁過鄚州詩，有「香火年年奉藥王」之句）。第四個是說藥王廟祀的是伏羲神農黃帝。第五個是說藥王廟祀的只是一個神農氏。因爲藥王廟所祀的人之傳說不同，而所謂藥王的，到底是誰？到了現在，猶無確定之說法。

河北一帶，民間有這樣一個傳說：「從前有某一個皇帝，因爲患了一種奇病，御醫們都束手無策。於是出榜招醫。恰巧有一個皮匠，正要過榜的下面，因爲急於要大便，可是苦於沒有手紙，因爲他並不識字，便把「皇榜」撕了一塊預備去拭屁股，卻早被看榜的士卒捉住了。皮匠沒有法子，只好跟着他們去見皇帝。皇帝問他：「你能治我的病嗎？」皮匠含含糊糊的答應：「可以！」皇帝又問：「你治好了病想作什麼官？」皮匠說：「我世代作皮匠，不會當官，我看皇上的黃袍很不錯。」皇帝說：「好！」隨着把袍立刻脫給了皮匠。皮匠穿了黃袍，奔回家去調藥，可是自己是一個皮匠，那裏來得藥材？又那裏會醫什麼病？可是在皇帝面前已經誇下海口，不能不找些東西來搪塞一下，只好把破皮子燒成灰，用麵粉調成丸子。第二天進給皇帝，皇帝吃後，也不知怎麼樣便圖的好了！

第三天，皮匠正在家裏，傳說有羽林軍來找，他自己知道準是皇帝吃了藥死了無疑，大禍已竟臨頭，只好棄家而逃，他在前面跑，羽林軍在後面追，追來追去，皮匠走頭無路，便自縊死在樹上。這個地方，恰是現在的「祁州」地方。羽林軍具實以奏，皇帝非常惋惜，就在祁州建了一個廟，同時封爲「藥王」。（現在祁州的藥王廟依然存在）藥王身著黃袍，嘴旁只有下面一綹長的鬍鬚。」這樣一段傳說，是不是眞的藥王？雖未可知，可是這乃是北方人心目中所信仰的藥王，都是一綹長鬍鬚的，而並不是如上述的韋古道，韋善俊或扁鵲……之類。

雨夜的草棚裏

——貧民生活素描——

征雁

雨夜的草棚裏，是充滿着憂鬱的，悲慘的，恐怖的……

淅瀝的雨點，打在蓋了泥土的草棚子上面，泥土就漸漸地酥溶起來，水從草棚的縫隙裏流進去，於是，棚子裏面也像在下着雨啦！

住在裏面的人們，男的，女的，老年的，少年的，他們大家把一副伴侶的臉子默默地沉下來，在幽暗的滅末微的煤油燈光裏，反襯出一個個細瘦的影子，像是在死亡線上的病鬼！

雨水潤濕了地面，在低窪的一角下像成了一個淸潭，泥漿淨起着，又潤濕了牀褥……待裂的花絮，將被水浸透了；盛滿水的桶子，盛住了那一面，可再盛不住這一面的滴流了！人，大家半坐在冷板凳的上面，聽着「嘩嘩嘩」的雨聲。抽抽冷氣，聽聽大點兒的水珠，還是不停的由外向着裏面送下，送下，於是整個浮上了心頭，震顫打擊着渾身的顫抖，——今夜又是不能睡眠底夜了。

身子都會經過了日間牛馬般的勞作，痠痛得腰酸背疼的，雨越下越大了，水就漫過了地面，不行，他們的冷板凳擱到那面不行，擱到這面也不行，終究回覆相着不遠的，濕重的空氣，佔滿着整個的草棚，因此，即使是春天和暖的季節，也漫着降的冬來臨了。

夜在深着深着，雨仍打着，他們不住，漸漸地他們勞疲的神情，敵不過外力強烈底襲擊了；於是便昏過去——朦朧地睡了。可是突然外面刮過了幾陣風，像猛獸般的怒吼着，便也把他們驚醒了驟參，跳蕩着心窩，顫抖身子，恐怖的幻象，一幕幕地在腦間和眼前盤繞：——怕的是棚子如果被風刮倒了，傾圮了，這一些微弱的生命財產，就都要犧牲完蓋了哪！

「爸爸！媽媽！我餓！……得……」孩子說着，啼哭着。

「媽媽！我要睡……」繼續地說着哭着。

可是你的媽和爸也同樣地沒有東西吃和好好地睡呢！

關於手鐲

都會的小姐們手鐲在現在又流行於你們的手臂上了，這種裝飾實在是必要的，因爲現在旗袍的袖口是太了短，在那露出來的手臂上，如果沒有一樣東西來點綴，那實在會有一種單調的感覺的。

聰明的小姐，現在我介紹給你們的手鐲，是今夏非常流行於都會小姐的手臂上的哪。現在所流行的是闊手鐲，色澤最好是碧油油的翡翠或是血滴滴的猩紅這種闊手鐲的流行是很有道理的，因爲那太窄的手鐲戴在你們的手臂上太少感覺性的。當你們把豐腴的手臂揚起來的時候，你的手鐲便可以如同你們的衣飾一樣，那麼強烈的激刺在男人的眼光上了。

海河的一灣

苦工，賭攤，碼頭

星三

春之神主宰了人間，一切處布滿着蕩漾的春光，到處都受着大自然的陶冶；但是只有這幾個角落裏，沒有春之神的足跡，而這一塊人是更沒有權利來享受春的。

如果你由中日交界向法租界來的話，除了些平凡的事物之外，那麼首先映入你眼簾的是：許多公司和洋行外面的一塊塊裏，有的向公司和洋行裏面擠人，有的在木棚，站着排，幾個頭兒拿着木棍，偏送給錯了位置的人。有的也在外面吃喝閑談。這是些整天吃過飯的老百姓，穿着的棉襖除了藍色黑色之外，再難找出別的顏色來。一個個枯瘦的臉，包着層黃棕色的皮，有時他們常不自主的相對着笑一下，露出黃色的板牙。

有幾張是這樣的，每人手裏共拿着一張「身分證明書」印好的格式，填着姓名，年齡，籍貫，等等，所乘輪船，到何處去，等，左角上貼着一張不戴帽的一寸像片。由這上面我們可以知道他們多是河北山東的人，目的是到口口和口口等地作苦工的，但是你如果問他們做什麼，便答是上英國，問他做什麼事，只說「誰知道麼，反正到那兒就有事幹。」他們說是被一個頭兒招來的，又傳說是送到目的地後，一天兩毛五，不管飯。

也許「天津衛」這地方已經被他們想像了不止一天了。既有這樣難得的機會，怎能不逛他一逛，但是可憐他們逛遍都要懸着心，又怕惹了老鄉……又得提防着四輪電車……雖然鬧了些笑話，然而他們以爲是光榮的。

〇

這是日法交界，人們也是成羣的，只是沒有那麼多。幾個白布棚支在一條直線上，底下是幾個攤。擺攤人坐在裏面，手裏拿着籤筒。攤上擺着幾個紙烟盒，上面放着許多柱錢。賭法是抽籤子，抽「得」了，一個贏五個，至於抽一次多少錢是沒有限制的。

他們的買賣最好時，是年和節。這時他們的賭法可以分作三樣：一樣是「押寶」，就是他用骰子做好一個點，賭的人來押，押對了，賭三倍。一樣也還是抽籤，只是他限定出一定的「付」來，抽「得」了，也是一個賭五個。另一樣是用籤子來「推牌九」。

他們出攤的時候，上午十時以後，直到日落。在這裏賭錢的人，多是店舖的夥計小販和流氓。至於他們爲什麼可以那麼袒露而消遙呢，一方面是這地方很隔離，沒有多大取締的必要。一方面是如果一方面干涉，可以向另方面跑的，而這地方又是手指無邊，分不出方向來的。

〇

遠遠的向碼頭望去，幾條冲天桅杆，幾條鐵鍊，幾個粗大的烟筒，一堆堆貨物，像中所低樣，有的蓋着苫蓆。烟似的土夾雜一種氣味，老遠的便傳過來。初卸貨時，先有人喊一「扛咧扛咧」的招呼人，於是一個個「扛大個」的陸續着來了。站好排順序，有的是隨便。一哄隆哄隆」的機器，把鐵爪放下輸去，機聲再響時抓上一網貨包來，幾個固定的人走上去，用鐵鉤釣在包上，幾聲「喂呀的嘿」！把貨包拉到正向跳板，一聲「走」！「哄」！」貨包落在跳板上，旁邊來一個解開鐵爪，又一聲「走」，「轟隆轟隆」的鐵爪又落下輸去，於是「扛大個的」一個個走上來，由拿鐵鉤的把貨包放在他們肩上。一網扛完了，又拉上一網來。扛到岸上，一個人給每人一棵籤，這是用來計算貨物多少的，也是他們扛了一個貨包的憑據。扛到貨棧後，這棵籤又被收回，換給一個水牌，這就是他們扛一件貨的代價。

他們所扛的東西，以麵粉，竹桿，鐵絲，鐵條爲多。所得的代價，普通以三小子爲最高，其次是一人子，一小子，以半個子爲最低，因而他們換得的水牌，也有常值一大子，一小子，半個子之別。水牌可以在附近的吃食攤買東西，也可以向貨主去換錢。

萬衆歡迎

回力球　中央運動場

每晚八時起賽
星期日午后加演日場

霞飛路亞爾培路口

精彩遊戲

1	2	3	4	5	6
拉飛爾	依思高	賈多	古禮地	杜樂仙	沙特浪谷
加拉地	卡禮加	蘇羅沙伯	普登巧	古巴龍	白羅地

1	2	3	4	5
加拉地 古禮地	爾加 沙特浪谷	白羅地 蘇羅沙伯	拉摩司 歐蘭加	古巴龍 普登巧

逸園 CANIDROME

法租界亞爾培路　電話　八二〇七三　八二〇七四　八二〇七五

今晚八時半起賽

下期大賽
星期六及星期日
每晚八時半起賽

	第五十二期搖彩號碼	第五十三期搖彩號碼
頭彩	六一五號	五八二號
貳彩	二七二號	一六三號
叁彩	五六八號	三四五號
小彩三個	二八五號	二三二號
	三〇〇號	五六一號
	五六四號	五九六號

各地通訊

苛政猛於虎 川民痛苦未根除
崇慶縣土匪索耕牛保險費 邊防軍違令徵稅催收尤急 匪區煙苗罰款胥吏仍徵收

（成都通信）川省苛擾之事，層來仍時有所聞，民間痛苦，實一言難盡，今竟發現土匪索捐之妙想，縣三江口盤踞之土匪，近以種種方式，向人民逼款，如家有耕牛者，適當農忙之際，需用至切，土匪乃其妙想天開，凡有耕牛之家，每月繳納保險費三千文，保其牛不致被拉，否則必不能保有其牛，該縣地瘠民貧，盜賊歷年，則為灌南縣駐軍邊防部之苛收，稅繁重，以致縣民生計日艱，近多流為乞丐與盜匪，省府雖經規定從三月一日起，各軍餉糧由省府統一撥給，而邊防軍仍在三月內擅自催科以逞威，一般團甲人員倚賴軍人，稽催糧稅，民則飽受拘押吊拷之苦，及至省府調任之縣長到任，照規定應繳征二十四年上季糧稅，令縣局征之新糧，已括去三萬餘元，但邊防軍逢屆，大佛鎮糧民劉某家僅小康，因已在邊防軍繳糧，此次措納不易，要求緩期，該鎮團甲解送征收局，請其阻撓糧稅，征局則不問其他，除以押迫一千元外，責，現猶拘禁局中，日惟以淚洗面，資中縣征之復，一年及六十二年糧稅，縣民會邀照糧納，縣民眾請願代表劉某等七人至省向省政府及行營參謀團體請願，縣局代表此六十一，二年糧款已繳之數，在各洲火餉項內，照扣以蘇民困，而古藺縣仍在征收，於匪區各縣之煙苗款，經省府明令免征，本年禁煙罰款，鄉災民請願，匪區近賀，張縣長猶飭丁持諭判鄉追收限繳，民等當受匪兵，交集後，十室九空，日食難度，痛苦莫伸，遭匪災而又不敢抗，瞞上壓下，積威之下，誰敢不繳，不被澤，…急飭張縣長遵令免征，以解倒懸，沾沾不朽云云，又蓬溪縣縣民代表陳翰珍等亦呈省府請撤縣長，次衛，又遭受旱災，現在人民只求少則還方邁維艱，斂滅，該縣故特派代表縣議，准予免征，救濟，此外，又發現隴陽縣公安局長吳某蒞任，勒索舞弊，縣民之款，…呈報成都衛戍司令部，將其拘捕候辦，現縣民代表，等已呈控參謀團轉令衛戍部依法嚴辦云。

粵釀酒業極度衰落
由三百餘家減至百三十家
原因：稅捐繁重外貨侵奪

（廣州通訊）本市酒業，一向分有兩種，一為販酒，即買沽酒而不製造，一為製酒，即製造、販賣，一為販酒業均為…

製造及原料

我國古代數千年前，已有杜康發明，釀酒為一種化學工業，製造方法甚多，原料種類，亦甚繁夥，如米、高粱、甘蔗等，均可釀酒，通常以穀類和麴，因其所含糖質，由化學作用之發酵，而為酒，在本市之釀戶，所採之酒，大率用米，醸成飯元，後加以酒餅，將米煮成飯，素勻和後，約一星期，即可開始發酵，已變為酒糟，醱酵時，以兩瓶製瓶，一置瓶內，一瓶之上，蓋有瓦器，種放於二瓶內均有瓦瓶，再次復蒸，則為燒酒，迚接一管，附火於瓶下，燃，即蒸餾汽水，從管流下，成為酒，三蒸之類，經米酒之類，經過蒸，其他各項，如加入已蒸之酒浸成，其種稱稱為玉冰燒，則用肥猪肉浸於酒內，以香花、茅根及藥料浸製而成，則均花、脂肪分泌於酒中，將酒之辣味減少，故又為人所尚，製成後，以貯藏愈久愈佳，始稱香醇。

營業上狀況

釀酒業之在本市，從前有三百餘家，工人達二千餘人，近年逐漸衰落，相繼倒閉，最近所餘者，只得一百三十餘耳，同時釀酒之家，又多數兼營米業，因其相類之故，至酒業衰落之原因，約有數端，（一）為船來洋酒入境推銷，（二）為稅捐繁重，（三）為酒精混和之劣酒銷流，（四）為外埠難於推銷，（五）天津上海之酒佔有市場，酒業命脈…

甑販課稅率

出後，即以瓦埕盛貯，自近數年間，分一斤，半斤等，販賣，近傳則四兩，亦有新式瓶裝，年前有一一，家酒業，附新式商戰，收穫，蓋力宣傳，五光十色，極一時之盛，更以作廣告者，全種裝飾油漆，無孔不入，宣傳費等之鉅，不亞於捲煙及藥品，奇至今則衰落異常，無復爭奇門艷矣，最近因稅局新頒條例，認為難行，呈請撤銷，現尚未能解決。

甑戶稅率，以點飯為標準，凡九十埕酒為一甑，每月出酒三十埕計，每定為征收九毫，另大洋加二，埕國防加二，合共每埕征收，一元四毫四，每埕酒納稅約後，貼稅票於埕口，始能送…

貨出門，該稅票須書明年月日交往某街某號收，隨時由稽查調查，甑戶飯出酒後，在同一店內傳賣，須另領牌照，與代賣酒者同一待遇，牌費分等級征稅，一稅年如下，每月沽一千埕以內者為二等，每月征大洋二十元，一百埕以內者為…七百五十埕以內大洋十二元，三等五百埕以內，大洋九十六元，四等二百埕以內，五十埕以內大洋卅元，五等一百五十埕以內，大洋十二元，六等一百埕以內，八元，七等五十埕以內，大洋六元，八等二十埕以內，大洋三元，九等十埕以內，大洋一元五毫，十等不及十埕者，大洋一元，洁酒每多一千埕以外，…為特等，特等…大洋十二元，每多一百埕以上，征大洋…，仍須另加二國防費，照上稅率，加二築路費云。

一代學宗
王船山裔孫
風傳鬻為人奴
原係出撫義父家中 衡陽縣府從優救濟

（長沙通訊）王船山先生，為一代學宗，後人現居衡州，家世衰落，幾無以為生，前有船山十一代孫，因旱災之故，鬻為人奴消息，此項消息傳出之後，衡州各界，因崇昔賢起見，注意訪查，設加以救濟，茲已查出著落，其經過情形如下，船山十一代孫，名陽生，寄撫於人奴也，其義父夏珍生家，切非鬻為衡陽台源鎮，年逾半百，膝下猶虛，去歲有若子婆某於，感主人情殺，夏當託廖代覓一養子，廖歸，商諸同里之王傳禮，傳禮乃船山先生之十代孫也，長八歲，次四歲，生二子，已於去年饑饉，其老母，以減輕負担，遂決計將其次子陽生，遂給松林伙補夏幼子出撫，夏珍生為養子客冬臘月中旬，傳禮之妻，親將珍生撫養，比立出撫字據…

…二家承諾，仍認往來，夏並予洋四元，撫字內，載是兒生於辛未十月初三日申時，是兒雖是數齡幼童，然其頭角豐隆，有似船山先生遺像之處，風傳全衡城，其義父息，自此子鬻為人奴消息，引起各界反響，恐發生誤會，親抱此兒到縣府，遂於日前，兒與義父，情極親熱，同時台源鎮鄉長，亦至縣府，證明撫養屬實，毫無虐待，縣府當召集各公法團會議，議決解決辦法如下，一、王船山先生十一代裔陽生，不能鬻與他人為子，以全明哲之後，二、夏珍生夫婦撫養王陽生，尚屬熱心，准認為義父義母，自本年起，再行撫養五年，每年由船山學校給穀八石，作撫養費，期滿送船山學校讀書，費用歸校中担負，三、由縣政府呈請省府，特別從優救濟，並由衡陽縣財政局，酌撥給一次，衡陽縣，此事遂如是解決云。

河北深澤縣
滹沱河內捕出巨魚
魚鬚繞住牛角意欲拖下吞食 二百餘人拉網一人被翅扎傷

（深澤通信）本縣馬鋪村鹿近滹沱河岸，今春河流已斷，面積十餘畝，惟河中漩渦沖刷一坑，深七八尺，昨（二十日）為城內第王廟會，有馬里村人王洛化，往坑邊飲牛，因天乾牛渴，往城內趕會，車水，牛有鯰魚，長約七八尺，鬚粗如筆，欲拉下食，王洛化見狀大驚，用鞭擊之，急往村中集合二百餘人，知村人，用撈網捕魚，獲巨魚一尾，各魚乃半日間將坑水淘乾，始見鯰魚，時已午後三時，終未將其捕獲，一現，獲巨魚多條，因所用之網，有該村人杜四眾，甚為吃力，大眼網，忽網絲斷，忽而見拉，已讓…巨魚乃躍入網中，仍不能拉上，杜乃躍入水中，用網包裹，巨魚在淺水中猶復掙扎甚力，杜四眾被翅將杜四眾扎傷，乃一般人拉上，巨魚長丈許，身長約…，岸上眾人拉上後，此魚甲殼，頗似鯨魚，云：此種巨魚，乾河之時，若非天旱、被捕獲，內肉…必甚肥美，城內紳商以為此巨魚，福不淺，正在設法請其勿…，此種大魚，尚未曾有今於滹沱河之時，忽而出現，今於河水漲汛，奇，觀者絡繹不絕，以為…。

細雨迷濛中
北平舉行萬國狗展
非洲無毛狗宛若剃毛小猪 大旦斯種每日食米肉十斤

判定某華人女士之長毛斯種「大如小驢之犬」，最為罕見，該犬日食米肉十斤，年方兩歲，大逾其父母，舌頭清潔，前後腿挺直，的為佳種，目光炯炯，長舌外吐，形至兇猛，而性極馴善，生人撫摸，亦表示親善，又有非洲「沒毛狗」一色黑，全身無毛，一若剃毛之小猪，體至小，長不及一尺，性極悍，人稍近之即行撲噬，餘如英國捲毛狗，亦最為觀者所讚羨，狗毛長而捲，耳旁垂捲髮而患，如未識人事之小女子，及英國粗肚長腿，能先賽跑犬之 greyhound 等，五時許，頒發錦杯，銀盾，得勝者各摟抱其愛犬及獎品紛紛離場。

結果中國「小了」「小穗」獲勝

黑白狗名「小了」者為冠軍，黎氏之「小惠」以毛色不潤列亞軍，餘西人所豢者皆名落孫山，次為「狗犬混合種」「三為「西班牙種」「四為「阿爾蘭種」「五為「台鮮蒂種」「六為「德國虎種」「七為「愛狐蒂台列斯種」「八為「北平種」「九為「蘇格蘭種」「十種」「十一為「大旦斯種」「十二為「蒙古種」「十三為「西藏短毛種」「十四、英國獵鳥犬 Fin Glish P ointers，十五、法國白毛小狗 French Poplsllo，十六、義國 Bulle Italienne 其他以…，兒童玩犬等二十九種，十其他犬類 Bastardl 其間以…

（完）

無線電
今晚節目
音樂・歌詞・短文・新聞

——六時起——

▲友聯…… 週率八八〇週波　——至七時
楊斌奎楊振雄：「彈詞」
今晚播講——太真外傳

▲華興…… 週率一一六〇週波
王寶慶：「蘇州文書」
今晚播演——小金鐘

▲敦本…… 週率八〇〇週波
沈儉安薛筱卿：「彈詞」
今晚播講——珍珠塔
——十分至七時

▲東方…… 週率一〇二〇週波
玫瑰團：「歌唱」
風流寡婦（前奏曲）
南海美人（文仙）
戰地之花（吳芳）
紅燒丈夫（張如）
春宵曲（曼麗）
醉臥沙場（文仙）
再見罷故鄉（曼麗）
送別（玲玲）
——一刻至七時

▲華興…… 週率一一六〇週波

——七時起——

▲富星…… 週率九二〇週波
夜鶯藝社：「歌唱」
夜愛曲（前奏曲）
妹妹我怪你（綠茵）
小小茉莉（王蝶）
張老老的莊子（露茵）
良辰美景（曼娜）
開路先鋒（流明）
月亮亮（綠茵）
我愛你的一切（露茵）
星光社：「歌唱」
文明結婚（周璐）
賭算命（胡琰）
賣花女（黃蝶）
愛向何處尋（葉英）
紅顏軍士（周璐）
鳳求凰（胡琰）
嫁給勇士吧（黃蝶）
蘇三娜（葉紅）
山中美人

▲航運…… 週率一一八〇週波　——至三刻

▲東方…… 週率一〇二〇週波
綠文元朱品亭：「彈詞」
今晚播講——水滸

▲元昌…… 週率一一二〇週波
朱耀祥趙稼秋：「彈詞」

李昌鑑播音團：「開篇戲」
今晚播演——風雲兒女
——至八時

——八時起——

▲新新…… 週率七八〇週波
上海歌劇社：「歌唱」
安眠（葉英）
來衣曲（徐健）
告別萊洋（周璇）
戀愛的心（嚴華）
光明之路（嚴斐）
吹泡泡（徐健）
大地行軍曲（葉英）
自殺痛未成功（嚴華）
五月花（嚴斐）（周璇）

▲上海…… 週率一一〇〇週波
周麗英施筱雲：「蘇灘」
今晚播講——招商串戲

▲敦本…… 週率八〇〇週波
張雲亭蔣玉泉：「彈詞」
今晚播講——芙蓉洞
——至九時

▲敦本…… 週率八〇〇週波
夜鶯藝社：「歌唱」
Long Toinitthe（前奏曲）
春宵曲（露茵）
湖夜招親曲（曼娜）
翩翩舞歌（綠茵）
萬里尋兄（流明）
漁村之歌（露茵）
蕭薇之歌（曼娜）
月亮亮（綠茵）
船夫曲（王蝶）

▲國華…… 週率一一二〇週波
上海歌劇社：「歌唱」
花生米（嚴斐）
夜戰場（徐健）
國花（嚴華）
瑪麗若是你願意（周璇）
秋夜簫聲（嚴斐）
祝你晚安（徐健）
碧紗窗外（嚴華）
知音之愛（周璇）

——九時起——

▲上海…… 週率一一〇〇週波
蔣如庭朱介生：「彈詞」
今晚播講——描金鳳
——一刻至九時

▲市音…… 週率一〇二〇週波
玫瑰團：「歌唱」
光明之路（前奏曲）
天河配（吳芳）
浮雲掩月（朱泡泡）
龍虎門（文仙）
紫羅蘭（玲玲）
離別了姑娘（曼麗）
五月花（韶玲）
空中音樂（張如）
一封快信（楊會想）（吳芳）（張如）（曼麗）

▲中華…… 週率一一四〇週波
觀音劇團：「話劇」
「現代青年」

▲航運…… 週率一一八〇週波　——至十時
明月社：「歌唱」
我們的皇后（齊唱）
花花世界（白虹）
好時光（張靜）
粉紅色的夢（游泳）

——十時起——

▲安定…… 週率八六〇週波
玫瑰團：「歌唱」
Ha—Cha—Cha（前奏曲）
蝴蝶姑娘（文仙玲玲）
誰若進網（張如）
姑娘你把鬼嗎（韶玲）
乘風飛去（吳芳）
夜深深（文仙）
杏花天（曼麗）
春到人間（韶玲）
咱君怨（張如）
問問雞（白虹張靜）
漁逸調（白虹）
舟中曲（張靜）
山中美人（游泳）
最後的勝利（白虹張靜）

▲東方…… 週率一〇二〇週波
李昌鑑播音團：「開篇戲」
今晚播演——廣陵潮
——一刻至十時

▲利利…… 週率一四八〇週波　——至十一時
玫瑰團：「歌唱」
月下情歌（前奏曲）
西宮絹（吳芳）
小蝴蝶慢飛（玲玲）
人約黃昏（曼麗）
花生米（文仙）
紫羅蘭（韶玲）
生之哀歌（張如）
妹妹我怪你（吳芳）
愛的花（文仙）
慢牛快馬（曼麗）

▲明遠…… 週率九六〇週波
李昌鑑播音團：「開篇戲」
今晚播演——復活
——半至十一時一刻

明日節目
——下午四時起——

▲華興…… 週率一一六〇週波
清風閣鐘劇團：「電影話劇」
今晚播演——自誤

▲楊氏…… 週率一五〇〇週波　——至五時
松風社：「歌唱」
前奏曲（松風樂隊）
醬油條（琦霞）
慈母搖籃曲（玲玲）
吹泡泡（萍沙）
夜深深（松音）
航空救國（琦霞）
夜來香（松月）
鼎革歌（全體）

▲中華…… 週率一一四〇週波　——一刻至五時

——五時起——

▲李樹德…… 週率九四〇週波　——至六時
丁香社：「歌唱」
知音之愛（王蝶）
可憐的秋香（蓓蓓）
賣花女（維納）
鳳求凰（文華）
說愛就愛（蓓蓓維納）
芭蕉葉上詩（王蝶）
瞎子賭算命（文華）
花弄影（許琳）

夜鶯藝社：「歌唱」
龍翔鳳舞（前奏曲）
十里長亭（曼娜）
採蓮歌（露茵）
文明結婚（綠茵）
別矣巴黎（王蝶）
新郎怨（曼娜）
一身都是愛（露茵）
清早起來（綠茵）

播音界

中華電台革新停播
——不日將舉行盛大節目——

風鳴廣告社自辦理大世界中華電台以來，成績斐然，因之頗受聽眾愛護，現時值夏令大世界遊客十分擁擠，故播音時略有干擾聲，而關心於該社之聽眾，未悉原因，紛紛致函詢問，該社主任袁鼎先生與華枕亞先生，于聆悉之餘，決將播音室大加革新，使之發音清晰，故在最近期間，暫定一二天，一俟工竣，仍照常播送娛樂節目，及報告各項廣告，並聞該社將籌備空前未有之偉大特別節目，擇期播送，以酬答愛護者之熱忱，屆時必有一番盛況，尚希各界注意及之云。

播音界創刊號出版

本埠新閘路三五二弄七一號播音界出版社出版之播音界半月刊，創刊號業於十日出版，該刊由范頌堯主編，內容精彩豐富，並有播音藝人之照片多幀，全係彩色精印，該刊實為置有收音機者之良伴，零售價洋五分，全年連郵洋九角云，並聞該社茲擬徵求基本定戶五千戶，各雜誌公司各報販均有代售。

出口船期

班	船名	日期	經過／目的地	公司
寧波班	新寧興	十二日		寧紹
寧波班	新瑞興	十二日		鑒興
寧波班	新北京	十二日		太古
寧波班	寧興	十三日		三北
寧波班	新江天	十三日		招商
寧波班	新銘	十五日	普陀	招商
長江班	武昌	十二日		太古
長江班	寶和	十二日	宜昌	怡和
長江班	江安	十三日		招商
長江班	浙江	十三日		太古
長江班	瑞和	十三日		怡和
長江班	醒獅	十四日		三北
長江班	武穴	十四日	宜昌	太古
長江班	公和	十四日		怡和
長江班	吳淞	十五日		招商
北洋班	阜生	十二日	煙津	怡和
北洋班	南寧	十二日	煙津	太古
北洋班	明生	十四日	青島	怡和
北洋班	通州	十四日	威煙津	太古
北洋班	山東	十四日	青島	太古
北洋班	同華	十四日	老窰	招商
南華班	和生	十二日	汕港粵	怡和
南華班	海貞	十二日	汕港粵	招商
南華班	濟南	十二日	廈港粵	太古
南華班	綏州	十二日	港粵	太古
南華班	岳州	十三日	汕港粵	太古
南華班	澤生	十四日	汕港粵	怡和
南華班	四川	十四日	汕港粵	太古
南華班	海亨	十五日	汕港粵	招商
南華班	海口	十五日	福港粵	太古
南華班	大名	十五日	廈港粵	太古
福州班	靖安	十二日		三北
瑞安平陽班	瑞安	十三日	瑞平	申平
	新瑞平	十五日	楚瑞平	申平
	三江	十七日	樂平沙	申平
	京和	十九日	瑞興化	申平
	瑞平	念一日	瑞平沙	申平
通揚班	廣祥	十二日		大達
通揚班	正大	十二日		大通
通揚班	大和	十三日		大達
通揚班	隆大	十三日		大通
通揚班	大豫	十四日		大達
通揚班	鴻大	十四日		大通
溫州班	海晏	十二日		招商
溫台班	穿山	十二日	定石海	聯安
溫台班	遠興	十二日	定石海	聯安
溫台班	大華	十二日	定石海	聯安
溫台班	台州	十五日	定石海	聯安
溫台班	舟山	十七日	定穿海	聯安
香港小呂宋班	傑克遜	十二日		美郵
香港小呂宋班	俄國皇后	十七日		昌興
香港小呂宋班	披耶史	念一日		大來
爪哇班	芝沙丹尼	二十日	巴港爪	渣華
歐洲郵船班	阿多斯	十五日	法	法郵
歐洲郵船班	阿爾斯特	十八日	亨寶	美最時
歐洲郵船班	蘇曼里	十八日	倫敦	大英
歐洲郵船班	拉蘇蘭	十九日	德	亨寶
太平洋郵船班	傑弗遜	十一日	西雅圖	美郵
太平洋郵船班	加拿大	十七日	溫哥武	昌興
太平洋郵船班	柯立芝	十八日	舊金山	大來
太平洋郵船班	太陽	念三日	紐約	天祥
世界班	文培侖	十八日		大來
澳洲班	尼洛	七月九日		大英
澳洲班	且遜	八月十九日		大英

船期表　總統號

美國郵船公司　大來輪船公司

班	船名	日期
香港小呂宋班	傑克遜總統	六月十二日
香港小呂宋班	范白倫總統	六月十八日
香港小呂宋班	批亞士總統	六月念二日
香港小呂宋班	麥金蘭總統	六月念六日
香港小呂宋班	茄菲爾總統	七月二日
週遊世界班	范白倫總統	六月十八日
週遊世界班	茄菲爾總統	七月二日
週遊世界班	卜克總統	七月十六日
週遊世界班	亞丹士總統	七月三十日
週遊世界班	哈立遜總統	八月十三日
美國西雅圖班	傑克遜總統	六月念五日
美國西雅圖班	麥金蘭總統	七月九日
美國西雅圖班	格蘭總統	七月念三日
美國西雅圖班	傑弗遜總統	八月六日
美國西雅圖班	傑克遜總統	八月二十日
美國舊金山洛杉磯及紐約班（舊金山洛杉磯與其他總統號相啣接）	柯立芝總統	六月十八日
美國舊金山洛杉磯及紐約班	批亞士總統	七月六日
美國舊金山洛杉磯及紐約班	胡佛總統	七月十六日
美國舊金山洛杉磯及紐約班	威爾遜總統	八月三日
美國舊金山洛杉磯及紐約班	柯立芝總統	八月十三日

廣東路五十一號　電話一五三〇九

三北鴻安商輪公司

▲靖安快輪　准於六月十二日星期三開往福州
▲甯興快輪　准於六月十三日星期四下午五時開往寧波
▲醒獅快輪　准於六月十四日星期五晚開往漢口沿途各埠均靠
▲甯興快輪　准於六月十五日星期六晚開往下午五時寧波普陀鎮海

電話二一九五〇

意國郵船公司　LLOYD TRIESTINO

江西路一七〇號漢彌爾登大廈　電話一六八三三至五　三線轉接各部

本公司之郵輪康鐵羅索號"Conte Rosso"　康鐵佛田號"Conte Verde"　青治號"Gange"
定期由滬開往歐洲，每月一次，經過香港星加坡哥侖坡孟買等處，並可聯票至英國倫敦，全程祇需二十三天（上海至香港祇需四十二小時至星加坡十六天）九稱歐亞航線之最快巨輪，船上裝有無綫電話與各埠接通，設備更屬便利，至其艙位之考究，設備之完美，與夫飲食之清潔，尤屬使人滿意，如蒙賜顧，請即駕臨接洽，無任歡迎

由上海開出日期表

今年
▲青治號　七月十日
▲康鐵羅索號　八月七日
▲康鐵佛田號　九月七日
▲康鐵羅索號　十月九日
▲康鐵佛田號　十一月八日
▲康鐵羅索號　十二月六日
明年
▲康鐵佛田號　一月八日

三大權威摩登旅社

中央大旅社

新的精神　新的佈置　全部更新　房間最多　房價最廉　招待最週

上海五馬路正豐街口　電話九二二六〇轉接各部　電報掛號三七九九

南京飯店

上海南京路盆湯弄　電話九〇〇〇一號　電報掛號九五五九號

南京川菜　京調精美　獨步上海　歐美傳房　供客消遣　喜慶禮堂　華麗無比　房間摩登　定價低廉

中南飯店

上海愛多亞路

房間清潔　定價最廉　如蒙惠顧　招待週全

各輪埠車站都有本社汽車接客　分文不取

影戲特刊

月明公司偉大貢獻　全部有聲對白鉅片　昏狂

南京今映甜姐兒南賽卡洛主演「嫉妒」

大光明今映愛琳茀玲芝主演「金縷歌殘」

「昏狂」即將開映　影迷聞信當亦歡喜若狂

從新月明的新片昏狂，因為是處女作，又因為一切都是新措置，如有聲攝影棚，攝製機械，以及劇本內容的改編，都是在精力物力上消耗頗大的事情，更因為「昏狂」故事開始的時間是四川，所以任彭年等一行在四川也担擱了相當的時期，是以中間為探攝新開片也估去了一部份。回來後又化了幾個月，由前到後十足的時間僅成一部片子，無論如何也可見得一年時間以上，所以「昏狂」一切已早完竣，月明本身的能耐不小。現在，實因金城已排定「人之初」太擁擠的緣故，所以遲遲未見公映者，「昏狂」在「人之初」後，就是一個千萬確的消息，影迷們的眼欲穿，可向這有驚人成績的處女作找得報償了。

「鄉愁」亦即開映　以嬉皮笑臉與國人相見

「鄉愁」中有三支歌曲，「良夜曲」與「鄉愁曲」，美國文音專郎毓秀女士所唱，歌聲嫵轉，悠揚可聽，為「鄉愁」增色不少。郎女士實為音樂界之傑出人才。「鄉愁」的配音，有偉大的成功，不是誇大的說，在中國的影壇上，可算是最特出的一部，每個場面的音調，都能吻合劇情，其中戰地一場，配音最為優越，令人毛骨悚然，如身臨其境。在這兒最能使人滿意的，是配音的美麗，令人耳目一新，另有一種意境，而幫助了劇中角度的感人的情節。

「鄉愁」最主要的告訴我們的是，在這國難嚴重的時期，中國的民族要不再振作起來，那麼每個人都有背井流離，失却家鄉的危險。「鄉愁」待中央檢查通過，即可公映。這是沈西苓繼「上海二十四小時」後的力作。

「熱血忠魂」改名之經過　描寫徐錫麟秋瑾殺身成仁　檢前請中央指委先看一遍

「熱血忠魂」原名民族魂，明星公司出品，為該公司全體導演，全體演員合作之鉅片，其中最有價值而能引起人心者，即徐錫麟先生，與鑑湖女俠，秋瑾女士，殺身成仁一段故事，其中不論其表演之是否傳真，但其效果已足使吾人認識革命先烈之豐功偉跡，是無可否認者也。該公司為慎重起見，於未送電檢會之前，曾請中央黨部指委會作第一次試映，結果該公司遂照中央意旨，日夜趕工，將「民族魂」改名為「熱血忠魂」，並加拍開始之徐長致詞，及末尾周潔的母親念女恩參一段，並酌量修改避免外交誤會之點，於六月一日始經中央檢查會正式通過，取得准演執照。

「人之初」修剪之經過　六月一日發生問題　六月三日復檢通過

「人之初」一劇為藝華公司出品，史東山編導，為一有東方情調的現代作品，（自第一鏡頭至最末一鏡）張小根結婚止）。於五月三十一日經全國電影檢查委員會檢查，但於六月一日，有關的方面，認為合法，派員來會，指出片中有若干處，須加剪改，當經該會考慮之後，即由該公司將片中一部份修剪，並經該會復檢，於六月三日始得通過，[illegible]。

「翡翠馬」故事的輪廓

徐欣夫導演之（美人心）殺青後，繼續開拍新作（翡翠馬），該片劇本，是一個販毒的故事，內容寫一販毒者集團的領袖，有一個家庭，其子為緝毒會會長，但其親生子却不知其父的身份，專以經營的人，紙烟廠為招牌，結果其子發覺，即與一般毒販奮鬥。所以這片是一部以家庭為骨幹的緊張片。片中女主角由某交際花充任，她在片中是交際花最力之人，常阻止她接近他，追求毒品之偵探，此片的演員陣容，[illegible]，則為追逐交際花之偵探開始捕捉中，交際花却不幸中彈身死。劇的主旨，在揭發現社會中私自販賣毒品者之罪惡，銀幕選擇此種題材編劇者，（翡翠馬）實為破天荒第一遭。

「桃花扇」赴杭拍外景

歐陽予倩担任新華影業公司「桃花扇」聲片導演以來，已攝成若干本，曾作非正式之試映，成績頗佳，一昨率領金燄，胡萍，童月娟，周鳳文等赴杭州攝取外景，寓居西湖飯店，外景地點，前次已由予倩及余三省，胡偉雲等看定，約三天可以攝竣返申云。

聯華訓練聲片人才

聯華對於聲片的攝製，處處在積極進行。他們經過多時的試驗成功，用過充分時間預備劇本，如今對於演員的訓練也積極的籌備起來。在聯華的演員中，如金燄，陳燕燕，王人美，黎莉莉，張翼，鄭君里，劉繼羣，黎鏗，尚冠武，洪警鈴等，固然都能說得一口極流利的國語，而且他們多數又都有過舞台經驗，不過在聯華整個的演員陣中，究竟還有的人是需要加以訓練，所以聯華最近有戲曲音樂會的組織。

這戲曲音樂會分別門類有平劇，中樂，西樂，歌唱等等，各部門都聘有專門人才担任教授。全體男女演員當然會員，職工人員都可自由加入。這個組織在六月六日舉行開幕禮。從此我們可以知道聯華對於聲片攝製的慎重與其雄心了。

聯華

△這夏天裏，（小天使）拍完後，聯華擬就石青之陽光下日拍不融化，一人在一冰三洋地戰場演出，雪景為第一日員，前拍皮衣皮帽多汗流夾背。

△（秋扇明燈）插曲名（你我的生命線）。曲譜出自天才音樂家馬思聰先生之手。此歌現已風行聯華。

△孫瑜新作聲片（到自然去），極饒諷刺意味。在劇材上，將為國片另闢蹊徑，可以斷言。

△外景預備去青島攝製。費穆稱吳永剛為鬼才。蓋因其思想靈敏而且高深故也。吳為多產作家，（小天使）後自編之劇本已經四五個之多，現所選定之劇本名（浪淘沙），擬由金燄主演。

△（國風）後朱石麟導演之新作，為一社會倫理劇。

△王次龍將開始導演（大廣告）劇作者為梁得所君。

△（小天使）主角王人美對白說：（我家的一隻狗叫聯華）白聯以白眼相加。

△中國影界第一胖人殷秀岑，丁母喪，哀痛萬分，同人多方慰之。

△黎家大姐（四姊妹），（小天使）中表演之深刻，動人與美人（黎莉莉）中作風完全不同，蝎美人逃亡兩場戲做得令人欲泣。

聯華

△雪天鏖戰，[illegible]，聯華新片將不日完成，[illegible]。

△月明公司近得[illegible]，新片「人之[illegible]」上大中華[illegible]及生產[illegible]。

△任彭年[illegible]，新家古[illegible]。

△翻印「昏狂」特具大忙，拍賣行中久與此難貨朋友之蹤跡，近以壽意師「椰頭鬼」[illegible]。

△當昏狂交易冷淡不少，現明星周璇的第一次開口之作，中國唯一的歌唱，日前甯珠[illegible]一支歌，[illegible]。

△在百代公司灌音，人人讚美的是男女的[illegible]。

△台灣再會吧上海等片，他在其藉及[illegible]，是[illegible]。

△昏狂[illegible]。

△今從吳[illegible]。

△愛人又東[illegible]，王[illegible]。

△深深的[illegible]，音樂[illegible]。

麥稈團風

△沈西苓導演的「鄉愁」全部配音，有聲新作，上星期六夜十一時半在中央大戲院試演，成績極佳。

△北平信義公司擬在西總布胡同口建一最新式電影院，現正招標籌備中。

△張石川一人導演的全體演員總動員的「大家庭」，連日工作緊張，由下午七時直至天明，工作之權，一場古色古香，大家庭在影場攝成第二日早晨方始完畢。

△明星公司職員吳學云君，有十餘同人以及報界之聘，昨日在三馬路云記川菜館公宴。

△中國電影學會第三步工作之一，電影人材教授所，定於十五日開始報名，額男女共一百名，附即寄。

△聯友電影協進社近來內部又發生分裂，陳某前任社長之現任總幹事，[illegible]。

△某社有關係之影片公司與聯友直接有[illegible]，聯友改名為某社，以欲破壞。

△明是半月刊第五期中說有蘇英（我的鄰居）[illegible]。

約翰巴里摩將離婚　其夫人即係德老熱可斯脫樓　將偕兩幼女遷出分居他處矣

好萊塢盛傳大明星約翰巴里摩即將與其夫人德老熱可斯脫樓離婚，不日遷即將攜其兩幼女自巴里摩之大廈遷出另外分居矣。

銀花

明星

△沈西苓編導之「鄉愁」，將繼「熱血忠魂」獻映於新光大戲院。

△赴俄參加國際影展之胡蝶女士及周劍雲夫婦，繼續遠遊歐洲，已抵英都倫敦。

△程步高編導之「夜來香」，已十九攝成，餘下一部份未攝成者，須待胡蝶女士歸國續成。程於完成七導演合作「熱血忠魂」後，已着手另編一新劇本。

△李萍倩導演，完成「人倫」後，欲編一新劇，有由新人梅熹主演之說。

月明

△昏狂之呆照，顏為漂亮，係用柯達透明片印，染以五彩，另配美化鏡架，上下映以電炬，此舉在影片公司或偶在櫥窗廣告中用之，戲院口供置之呆照用此設備者甚少，月明不惜化數倍之代價而採用之，亦可謂不惜工本。

△蔡楚生為其新作積極預忙，葛佐治時被邀往聯講劇情。

天一

△上海閒班路發報之小女孩楊毛頭，聯華特約為演員，張石川，徐維邦之「桑開裂花」中曾扮身銀幕近於馬徐維邦新作（寒江落雁）中又上鏡頭扮演陳燕燕之妹。

△尚冠武表演之進步，演呈絕人。（秋扇明燈）中病已一場只以足表演，做得極感人。故同人多謂老尚死得好。

△馬徐維邦在（寒江落雁）做戲，身不離車，蓋劇中人為雙腿殘廢人也。

△梁家小妹賽瑚，善歌舞，（四姊妹）中得黃柳霜所長。

△中國兒童教育影片十分缺乏，關心這類影片的仕女對於（小天使）該不能忽略。

△孫瑜為劇中人命名頗有意思，譬如（大路）中劉瓊叫做長，就是因為劉瓊身量很長的原故。

△「美人恩」配音業已完竣，前夜試音，清晰悅耳。

△天一為中國化學工業社所拍之陸蘇菊實業影片，成績甚佳，現正趕插字幕。

△天一將所拍之集團結婚影片印就，並於片首加拍吳市長之致詞及結婚證書。

△高梨痕之新作，大體已決定。

△「母親」已完全四分之三，「母親」已耗底片達二萬七千尺，預料全片拍成，必超過三萬五千尺。

△中宣會電影科調查電影從業員，照相部強榮常為天一全體人員各拍小照一幀。

△陸麗霞對人言，從今年一月到現在，已經寄出照片四百九十餘張。

△沈勇石表示，對於「母親」之攝影有百分之九十九，九的把握。

△余光自駕機器腳踏車，遊航空相，與飛行家無異。

△朱天紅在「母親」中飾二房東，王楚琴飾房東文兒。

△「母親」中演員的陣線，傷為雄厚，計有：范雪朋，左明，魏鵬飛，蕭正中，陳競芳，余光，沈西倫，朱天紅，王楚琴等多人。

今日電影

戲院	片名	時間
南京	嫉妒	二時　五時一五　九時
大光明	金縷歌殘	二時　五時一五　九時
大上海	[illegible]	今夜九時
卡爾登	一夜風流	二時　五時一五　九時
跑馬廳	國際陰謀	八時起
國泰	憔悴芳時	三時　五時一五　九時
巴黎	蘇俄大歌舞會	三時　七時　九時五
九星	銀影鴛鴦	三時　五時一五　九時
光華	國風	二時　四時　六時　九時
恩派亞	落花時節	三時　五時一七　九時
榮金	重歸	三時　五時　七時　九時
辣斐	紅十字警車	三時　五時　七時　九時
卡德	女犯	三時　五時　七時　九時
西海	無愁君子	二時　四時　七時　九時
明星	國風	二時　四時　七時　九時
麗都	花月良宵	二時　五時一五　九時
金城	人之初	二時　五時一五　九時
新光	熱血忠魂	二時　五時一五　九時
中央	王先生過年	二時半　七時半
浙江	千里良駒	三時　五時　七時　九時
東南	生之哀歌	二時　四時　七時　九時
蓬萊	米老鼠大會	二時　四時　八時
光陸	[illegible]	三時　五時一五　九時
虹口	牧場奇俠	二時　一時
威利	[illegible]	三時　五時　七時　九時
融光	[illegible]	三時　五時　七時　九時
新中央	逃亡	三時　五時　七時　九時
山西	到西北去	三時　五時　七時　九時
華德	無愁君子	二時　四時　七時　九時
萬國	新婚的前夜	三時　七時
東海	漂泊女性　南國之春	二時　四時　七時　九時
百老匯	[illegible]	三時　五時　七時　九時
天堂	園中秘密	二時　六時　九時

△特是明六出版的體育世界，亦有電影文字和消息，其副刊名（銀幕與舞台），編者署名東生。

△繆金玉近來演戲，頗有進步，她最近在「重婚」和現正公映的「熱血忠魂」中成績的確比以前進步。

△藝華於端午日上午十時在金城試「人之初」時，上下均告滿谷，惟多數均說魏鶴齡演得最好。

△明星公司這幾天，因「熱血忠魂」已在新光上映，各[illegible]。

△工作均籌「鄉愁」的預備，大約繼「熱血忠魂」上映，即為「鄉愁」了。

△湯傑，曹雪松一班各伶人馬，自杭州登台返滬後，即南京，寧波，蘇州等地，均欲請其登台。

△楚演香港英皇鏡頭開片的原因，據說片中有華人手執米字旗，首先領導歡慨。

△近有小××報電影版裁一（摄××電影學會威密）一文，穿係有攻擊之嫌，仍有偏見[illegible]。

△在香港主演「歡傳調情」[illegible]。

中國電影學會

△胡蝶影片公司，名稱即以胡蝶二字，聽說擬自設南京，教育局「胡蝶影業公司」[illegible]。

△子君，數近以報一影團，編者許頗多，[illegible]。

△對於中外影片，都[illegible]。

△廣州有一（合眾影片公司）[illegible]，作為（十字街頭）第一部處女作。

△中國電影學會創刊之（電影研究），已出版各向[illegible]。

△黃漢天等，[illegible]。

△電影人材[illegible]，定期[illegible]，會務正式進行，全體[illegible]。

阮張婚變後，玲玉竟香消　雪蝶婚變後，雪懷昨長逝　林雪懷明午大殮　失戀以後意志蕭索復被病纏　遺容瘦黑不復當年潘郎丰度

當我國權威電影女演員胡蝶，參加蘇聯國際影展，遊歐陸各國之時，不料當年為胡蝶介紹踏入電影圈，一度訂白首之盟而復以雪蝶婚變，轟動全國之林雪懷，竟以去世聞，是則追念所謂晚者，即胡蝶若於海外得此噩耗，有所感嘆。

雪蝶初緣

林雪懷現年三十四，廣東中山人，美豐姿，擅攝影，九年前國產電影草創時代，即以愛好電影，入現在修業影片公司充任導演之職，經常所創辦之友聯影片公司，協從業員，旋識胡蝶，因被約乃攜天然，乃與力設法。

舞場訂婚

北四川路之月宮舞場，適在此時開幕，林胡日與會，訂婚禮，到各界人士甚多，是舉行茶舞會，當時月宮在上海舞場中，頗為特[illegible]介紹入友聯任演員，此即今日照耀中國影壇復出現於國際影壇之胡蝶，林亦初次[illegible]影圈，[illegible]演「秋扇怨」，片成乃與胡蝶合演「秋扇怨」，[illegible]，最後之良心，[illegible]二片，[illegible]明星公司所演者，[illegible]。

忽起婚變

出，而凡參與此次盛會者，至今猶能津津樂道焉。這後，蝶在事業進展，地位日高，後竟被罪為所謂中國電影皇后一，而林則聲不得志，社會地位之相差甚遠，兩性感情之參差亦日現，於是雪蝶婚變以起，此中經過，社會知者甚多，結果林則敗訴，所受刺激，當甚鉅深也。

失戀以後

林自退出電影圈，即侍其攝影技術以為生，設館於新新公司後，而頗嫌低入，而以數千元另行開設霧懷照相館，[illegible]口，生涯尚屬不惡，惟在開業不久，即因雪懷照相館被封，林既失業，於而一度被控後復受感受環境，[illegible]，其刺激當更深痛矣。

因得瘵症

林因憂鬱而二年前，[illegible]。

昨午逝世

林雪懷因病，昨日下午三時二十五分，逝世，[illegible]，宣告不治，[illegible]。

保障儲戶存款 財部檢查小銀行準備
曾知照中央銀行負責辦理

（中國社）財政部近鑒於一般規模較小之銀行及銀號、平日辦理欠善、一旦週轉不靈、即行倒閉、財部爲明瞭各銀行號公司儲蓄會等之營業情形、資產負債狀況、與各銀行發行數目起見、已由財部派員向各該銀行并將商業儲蓄信託各部賬目實債情形、以及發行準備實況、精以保障儲戶、並由財部知照中央銀行儲蓄存款保證準備保管委員會、切實辦理、各銀行號等儲款總額四分之一之保證準備、惟本屆較上屆各有增減、其應交四分之一數目、並應比照上屆交存數目多還少補、以昭嚴實云、

明華儲款責月內還清

財政部自派邱正倫氏監督明華銀行清理事宜以來、現悉其全部清理工作、已大致告竣、邱氏擬俟日內將清冊分別整理就緒、呈請財長孔祥熙氏審核後、即行公開發表、至該行儲蓄部存戶存款、剩除由董事會方面負責籌款、限於本月內先行如數還清外、其餘各項債務、則俟清理就緒後、再行決定處理辦法、蓋該行此項問題、非常複雜、而人欠欠人之數是否相抵、亦非短時間所能明瞭也、目青島分行在儲蓄部份不足償還之數、並達七十餘萬元、故欲目前解決其他債務、頗屬困難、但財政部當局爲維持社會信譽起見、擬俟將儲蓄部份發還後、所餘之數不足清償其他債務時、該部再由派員嚴催負成各董事負責籌款償清云、

平民療養院
（威海衛路重慶路口）（四樓大廈）
電話三六八七七
精美病房，四十餘間。
肺病戒煙，療養合宜。
醫師十位，各科皆備。
住院詳章，函索即寄。

明醫 邵渭臣
靜安寺路分診所開診啓事
逕啓者本醫生現設分診所於靜安寺路（衛鳴路東首）一〇五九號候診時間上午九時至十二時下午二時至六時仍在南市老西門一八一號候診各界注意爲荷 電話四〇五九〇號

嫦娥蚊香
功效偉大 信譽卓著
祇須焚點一盤 蚊虫頃刻匿跡
請注意下列獎品
凡在念四年九月三十日前將蚊虫香盒蓋剪下三十只見方於背面填寫君之姓名地址郵遞至各埠就近特約代收處隨時掉取贈品外復有珍貴獎品之希望
永和實業公司出品
發行所 上海老北門
門市部 五馬路江西路口

註冊商標 謹防假冒
老牌惠司水菓糖
老牌美樂薄荷糖
華歐製糖廠出品
總廠上海勞神父路五豐里 電話八二三九一號
第一支店杭州保佑坊五十六號 電話二六六六號
第二支店漢口江漢路中華國貨商場內

中國實業銀行 儲蓄部
功德塔是爲父母求福壽
幸福爲本身謀儲蓄塔是
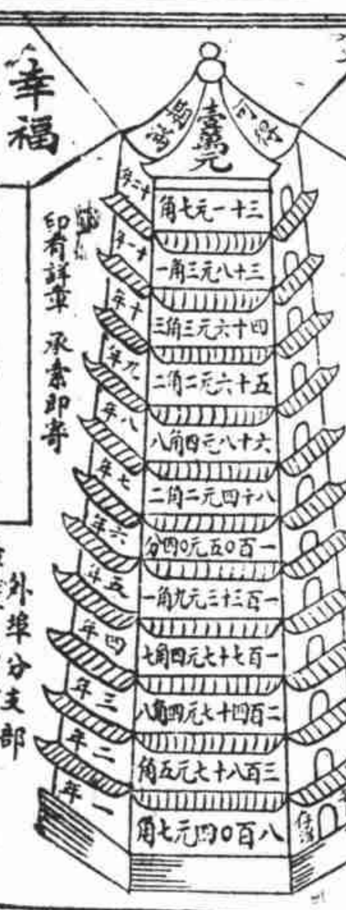

印有詳章 承索即寄
零存整付儲蓄
總部 上海博物院路十四號
本埠分支部 南京路五九號 南市外灘 北京路博物院路口 北四川路老靶子路口 法租界西新橋 愚園路中實新村
外埠分支部 天津 北平 唐山 青島 石家莊 濟南 南京 蘇州 常熟 漢口 杭州 鎮江 無錫 廈門 湖州 揚州 嘉興 溫州 寧波 鄭州

地方法院院長 駱通補行宣誓
到各機關代表百餘人 高等法院派許沅監誓

新任上海地方法院院長駱通、於本年四月十一日先行接事後、於今日上午十時補行宣誓就職典禮、監誓員許沅、各法院及各機關均派代表參加典禮、由該院書記官汪軌中等任招待、茲誌詳情如下、

參加代表 江蘇高等法院長代表許沅、市黨部毛□□、市公安局長蔡勁軍、市保安處長楊虎（代表鄧培發）、上海縣公安局徐維震、高二分院首席檢察官鄭鉞、高二分院書記官長葉仁傑、第一特區法院院長郭雲觀、高二分院書記官長應大樞、兩路管理局代局長吳紹曾、上海縣長潘忠甲、第二特區法院院長王思默等百餘人、

宣誓秩序 （一）監誓員就主席位、（二）宣誓員就位、（三）全體肅立、（四）唱黨歌、（五）向黨國旗及總理遺像行最敬禮、（六）主席恭讀總理遺囑、（七）靜默三分鐘、（八）宣誓、（九）監誓員訓詞、（十）黨部代表致詞、（十一）來賓演說、（十二）宣誓員答詞、（十三）禮成、（十四）攝影、

駱氏誓詞 至十時正、監誓員許沅領導行禮如儀後、院長駱通即舉左手宣誓曰、（余敬宣誓、余將恪遵總理遺囑、服從黨義、奉行國家法令、忠心及努力於本職、余決不妄費公帑、不僱用無用人員、不營私舞弊、及授受賄賂、如違背誓言、願受本黨最嚴厲之處罰此誓、

監員訓詞 由監誓員許沅代表江蘇高等法院院長致訓詞云、（我國倡言司法獨立、垂二十餘年、凡已設立之新式法院、規模衛具、成績亦有可觀、上海黃浦江松江、偏在一隅、今爲大埠、雜處五方、人情社會情形、既非簡單、刑事民事訴訟之方法、即不無機詐百出、地方法院受理民刑案件、行使職權、責任之重、此次部中遴派高院長來長斯院、自係因擇人、藉資改進起見、就職典禮、特擬其應注意之事宜、略述如下、（一）人民以法官爲保障、法官之地位、猶爲重要、則法官之責任、更宜嚴正、（二）法院以公平爲職責、凡審判案件、務期公允、使人民無冤抑、此其一、民事訴訟、關係人民生命財產、務必詳加審訊、不偏不倚、此其二、刑事案件、關係人民身命、若何適用法律、若何採證、要不外一秉大公、不枉不縱、此其三、積壓訟案、最爲民病、雖有時受程序之束縛、以能迅予進行、爲盡吾人之天職……

稅務署電召各省 烟酒稅局長來滬會議
出席者計蘇浙皖等十省 會商整頓烟酒稅收問題 本月二十日起會期共兩天

財政部稅務署、頃以蘇・浙・皖・贛・鄂・豫・閩・魯・粵・湘等十省印花烟酒稅局長、飭即於本月二十日前來滬、會商整頓印花烟酒稅收問題、記者十二日赴該署總務科訪問科長、承告詳情如次、

定期開會 財政部稅務署署長吳啓鼎氏、以印花烟酒稅、爲國家重要收入之一、自接任以來、雖加整頓、但迄今仍無起色、且本年度各局表報、截止三月底止、能照財政部規定比額足者、十餘省中僅一二省、甚至有短收祇解三四成者、故爲力圖彌補起見、特呈准財部召集各省印花烟酒稅局長來滬開會、討論整頓具體辦法、會議日期爲本月二十日、二十一日上午九時起下午、會期共兩天、會議地點、即假漢口路江海關大廈該署議事廳、

出席局長 指定出席是會之各省印花烟酒稅局正副局長計有江蘇（正）盛昇頤、（副）蘇鑑田、浙江（正）趙錫恩、（副）黃祖培、安徽（正）荊鑾心、湖北（正）事榮凱、（副）楊鎔、湖南（正）唐彥、（副）易鼎、江西（正）荊有岩、（副）潘林、河南（正）選運成、（副）惠廷幹、福建（正）王□輝、山東（正）李宗翰（副）傅正舜、河北（正）丁春濤、（副）徐銑、

討論範圍 據稅務署總務科科長語記者、本署內年來烟酒稅收銳減、值此庫幣支絀需用孔殷之際、力圖彌救、因有是會之召集、至於討論範圍、事先並無一定議案、因此會係會商以後如何整頓、及如何增加收入問題、故俟各地局長到署後、即於二十日起開始會商、屆時採取各局長意見、並擬一具體辦法、再照商決之辦法、各自進行力加整頓、

索欠印子錢 房東重傷房客
施阿根受傷內部頗重 徐金桃父子供詞支吾

寓居眉州路二百念弄十一號揚州人施阿根、近因由二房東本地人徐金桃担保、向人借貸印子錢十元、尚未償清、前日上午六時、徐將房客逐還居他處、徐不允、大起齟齬、喝同其子徐洪良及妻將施兜毆、受創頗重、經其姊邱施氏報告楊樹浦捕房、派探劉長興、站崗二四九四號華捕施利來拘拏、徐金桃夫婦逃避無蹤、當將其子徐洪良逮捕、送第一特區法院刑三庭、工部局律師王耀堂陳述前情、並稱被害人在醫院傷勢甚重、因當時被告與其母拉住手足、向地擲擊（俗稱摔三和土）致內部受傷、不克到庭指證、請予延期云云、旋據醫生報告、傷伊姊邱施氏稱、吾弟（即傷者）所欠印子錢照算祇欠八角、不應將其毒打、如似等詞、質之被告供詞支吾、否認行兇、求宥、姜推事論仍還押、候被害人傷癒再核、

今晨外灘洋涇浜 一青年被暗殺
名諸祥生甫由甯波乘輪抵埠 暴徒尾隨開鎗當場氣絕斃命

今日清晨五時、法租界外灘發生一暗殺案、死者名諸祥生、年祇二十一歲、原籍紹興、其人素日品性、殊爲良善、惟携有鉅款、此或爲死因之一也、查死者今晨被暗殺時適由甬歸來、所搭之新北京輪、五時許在輪埠鴻昇碼頭上岸、外灘太古四號、諸在輪上、略事勾留、旋即登岸、一人由外灘向北而行、擬至公共租界方面返寓、詎當行抵天文台附近時、突有暴徒一人、尾隨於後、此際晨光曦微、路上行人絕少、暴徒乃即出槍向諸之腰部猛放、砰然一聲、諸即應聲倒地、立即氣絕、暴徒則揚長逃去、比至警探趕至、早已杳如黃鶴、旋經捕房當局調查、死者家族、其遺寡乃在大達、死者之父、生前設有錢莊、其父死後、乃即收歇、但遺產留有數十萬、死者在十八歲時則曾已娶妻、惟於前年因意見不合、雙方協議離異、而美景不常、禍不單行、其母又於去年去世、至此死者幾孑然一身、孤苦無依、乃與其庶母同居、但庶母寡歡之餘、時輒往甬紹一帶、縱情山水、以遣悶懷、最近乃於十日離滬赴甬、多日留甬、即行返滬、詎知變此禍變、亦云慘矣、

務宜隨時從嚴查緝以維治安、而司法機關、最易蹈輕縱之弊、以上數端、均屬當務之急、……

規勸脫離黑籍 竟遭丈夫淩辱
葉文梅訴請同居贍養 審訊終結定十四宣判

六馬路周恆興顧繡店主周祥才、娶同鄉婦葉文梅爲妻、結婚迄今已屆十餘年、生有一子一女、年前周染嗜好、葉氏見其吸食雅片、終日一榻橫陳、不事生產、迭加規勸、周不惟不聽、反遭淩辱、葉氏乃延律師向特區法院起訴、請求判令同居、並給付贍養費、經推事傳訊、周到庭辯稱……審訊終結、定十四日宣判、

馬祿山請確認 爲馬鴻奎親子
提出列名訃文作證 官諭改期十七宣判

已故之寧波大王馬鴻奎、生前與南京路永安公司女職員馬□□同居、已有一子、名馬祿山、現年十一歲、去年七月間馬因病故後、遺產（約值五十萬）……馬祿山以其爲馬鴻奎所生之子、向特區法院起訴、請求確認親子關係、並提出列名訃文作證……官諭改期十七日宣判、

湖州人唐金寶 向榮攤用僞洋
一再行使終落法網 謊言僞幣待查再核

湖州人唐金寶、本月一日下午七時三十分、以假洋向十六舖一茶葉店購買茶葉……被店夥發覺、扭交捕房、押解特區法院……推事以案情尚待查核、諭令改期再訊、

美豐賬目 清單將發表

茲以美豐銀行清理員赫夫與大約翰五、可以發表、赫夫與會計專家狄伏爾尙在細查五月二十四日該銀行關閉以前之帳目……

蘇州河 疏浚將工竣

蘇州河東起外白渡橋、西迄姚家渡、該段水程、蜿蜒約二十一公里、關於水利、河船隻、均稱重要、由工務局商請本埠濬浦總局、自民國二十年份起、由工務局分段疏浚、已歷五年、現悉最後一段、將於本月底完工、……

荷印華僑 大批逐回國

荷屬東印度自排華以來、僑胞之被逐出境者、爲數甚多、現已乘荷輪芝沙丹尼輪、被逐離境……

中航公司 向美購新機

（中央社）據中國航空公司消息、該公司以各航線營業、日漸發展、現有飛機、已感不敷、決定向美訂購最新式飛機四架、……

閩寶航來滬 接洽航業新運
昨分訪劉鴻生楊虎等 招商訂整頓茶房計劃

（中聯社）全國新生活運動促進會總幹事閻寶航、爲接洽航業新運事、特於前日由京來滬、昨分訪招商局總經理劉鴻生、市保安處長楊虎、市公安局長蔡勁軍、航業公會虞洽卿等、接洽進行、……

張公權 今由平津返滬

（中聯社）中央銀行副總裁張公權氏、於上月杪離滬北上、赴平津一帶視察中央銀行各地分行業務狀況、業已事畢、於日前由北平乘津浦車南下抵京、就便……今晨七時二十分抵埠……

援助旅暹華僑 今開二次會

本市各團體援助旅暹華僑聯合會、自日前開第一次會議、議定分配各機關辦公、……定今日下午二時、繼續舉行第二次常務委員會議、……

大美晚報商業金融報告
二十四年六月十二日

國內

標金金業交易所

七月份標金上午開盤 [illegible]
七月份最高價 [illegible]
七月份最低價 [illegible]
七月份午市收盤 [illegible]
收盤日跌 [illegible]
六月份上午登賬 [illegible]
七月份上午登賬 [illegible]
十午補水 [illegible]
七月份下午 [illegible]

銀樓首飾

（同行兌出市價八十二元 收進七十六元）

銀洋錢市（早市）

拆息（千元）一角八分
單角（萬角）八百二十八元
雙角（萬角）七百三十七元
拆兌（百元）一千三百五十六角八毛
銅元（百元）三百三十八千
衣牌（一元）三千三百八十文
兌換（一元）十二角三百九十文
角坏（一角）二百四十九文
貼水（一角）八十九文

（午市）

拆息（千元）一角八分
單角（萬角）八百念七元五角
雙角（萬角）七百三十六元
銀劃頭 七角
拆兌（百元）一千三百五八角五
銅元（百元）三百三十八千
衣牌（一元）三千三百八十文
兌換（一元）十二角三百九十五
角坏（一角）二百四十九文
貼水（一角）八十九文

證券交易所（第一盤開 第一盤收）

統稅六月份 [illegible]
統稅七月份 [illegible]
裁兵六月份 [illegible]
裁兵七月份 [illegible]
二〇關稅六月份 [illegible]
二〇關稅七月份 [illegible]
一九善後六月份 [illegible]
一九善後七月份 [illegible]

（續）二〇捲烟六月份 七月份、二〇關稅六月份 七月份、統稅六月份 七月份、鹽稅六月份 七月份、金短六月份 七月份、三關稅六月份 七月份、二五關稅六月份 七月份、整六六月份 七月份、九六六月份 七月份、金長六月份 七月份 [illegible]

華商紗布交易所

標準棉紗反手二十支金雞（反手二十支順手十六支反手十支照等級表代用）

六月期開盤 [illegible]
收盤 [illegible]
七月期開盤 [illegible]
收盤 [illegible]
八月期開盤 [illegible]
收盤 [illegible]
九月期開盤 [illegible]
收盤 [illegible]
十月期開盤 [illegible]
收盤 [illegible]
十一月期開盤 [illegible]
收盤 [illegible]

標準棉花（華產細絨鈎棉花二十支棉紗原料爲準）（三十二支二十支十六支十支棉紗原料亦得照等級表代用）（市斤計算）上午

六月期開盤 [illegible]
收盤 [illegible]
七月期開盤 [illegible]
收盤 [illegible]
八月期開盤 [illegible]
收盤 [illegible]

雜糧交易所

標準新小麥 上午 下午
七月期開盤 [illegible]
收盤 [illegible]
八月期開盤 [illegible]
收盤 [illegible]
九月期開盤 [illegible]
收盤 [illegible]
十月期開盤 [illegible]
收盤 [illegible]

標準車黃豆
六月期開盤 [illegible]
收盤 [illegible]
七月期開盤 [illegible]
收盤 [illegible]
八月期開盤 [illegible]
收盤 [illegible]

標準豆油
六月期開盤 [illegible]
收盤 [illegible]
七月期開盤 [illegible]
收盤 [illegible]
八月期開盤 [illegible]
收盤 [illegible]
九月期開盤 [illegible]
收盤 [illegible]

標準有邊豆餅
六月上期開盤 [illegible]
收盤 [illegible]
六月下期開盤 [illegible]

麵粉交易所（綠兵船標準）上午
六月期開盤 [illegible]
收盤 [illegible]
七月期開盤 [illegible]
收盤 [illegible]
八月期開盤 [illegible]
收盤 [illegible]
九月期開盤 [illegible]
收盤 [illegible]
十月期開盤 [illegible]
收盤 [illegible]
十一月期開盤 [illegible]
收盤 [illegible]
十二月期開盤 [illegible]
收盤 [illegible]

七月上期開盤 [illegible]
收盤 [illegible]
七月下期開盤 [illegible]
收盤 [illegible]
八月期開盤 [illegible]
收盤 [illegible]

國外匯兌

中央銀行掛牌

倫敦大條即期 三十三便士一八七五
倫敦大條遠期 三十三便士四三七五
紐約銀價 七元三角
上海標金標準 八四一·五〇
關金 一元六角五七
英金 一先令七便士〇六二五
美金 三十五元
又 美金 卅三元一二五（以關金一元計算）
又 英金 六十八元二五（以關金百元計算）
倫敦電匯 一先令七便士八七五（以華幣一元計算）
紐約電匯 四十一元（以華幣百元計算）
巴黎電匯 六百十八法郎
柏林電匯 一百·金馬克七五
（以上華幣百元計算）
平衡稅 百分之六·七五計算
英金一先令十一便士·八七五

匯豐銀行掛牌

英美匯兌 四元九角四七五
美英匯兌 四元九角二二五
倫敦先令 一先令八便士二五
孟買銀價 七十八羅比〇九
英國電匯 一先令七便士七五
（以上合華幣一元正）
美國電匯 美金四十元六八七五
法國電匯 六百十七法郎
香港電匯 [illegible]
印度電匯 一百羅比〇八七五
荷蘭電匯 五十九盾六二五
星加坡電匯 七十元三七五
德國電匯 九十九馬克七五
小呂宋電匯 八十一元三七五
日本電匯 一一三九元七五
（以上合華幣一百元正）

海外銀市匯兌

倫敦大條近期 三十三便士
倫敦大條遠期 三十三便士
美銀價 七元三角

各國貨幣市價

六月十二日上午市價

海關金 [illegible]
英金磅 [illegible]
英金票 [illegible]
先令鈔 [illegible]
澳金票 [illegible]
美金磅 [illegible]
美金票 [illegible]
美銀洋 [illegible]
坎拿大票 [illegible]
菲律濱票 [illegible]
法金鎊 [illegible]
法郎票 [illegible]
德金磅 [illegible]
俄金磅 [illegible]
意大利票 [illegible]
新加坡票 [illegible]
印度票 [illegible]
荷蘭票 [illegible]
安南票 [illegible]
瑞士票 [illegible]
比佛郎 [illegible]
香港票 [illegible]
香港銀 [illegible]

美國股票行情（中簡洋行六月十一日紐約電）

美國火車頭公司 [illegible]
美國五金公司 [illegible]
亞凱居密公司（七厘優先股） [illegible]
勃立格斯製造公司 [illegible]
西羅特伯斯蒂鋼公司 [illegible]
聯合煤油公司 [illegible]
克特士飛機（普通） [illegible]
克特士飛機（甲種） [illegible]
德拉瓦拉伽華納西方鐵路 [illegible]
汽車裝置公司 [illegible]
通用鐵路警號 [illegible]
吉利保安刀公司 [illegible]
大西製糖公司 [illegible]
麥金泰金礦 [illegible]
無線電公司（五元乙種優先股） [illegible]
共和鋼鐵公司（六元優先股） [illegible]
新比格衛格斯頓公司 [illegible]
蘇比爾鋼鐵公司 [illegible]

中庸洋行
WHITE, WHITE & CO.
專營各國證券物品
紐約代理人羅白公司
蒙脫里代理人奧斯華特公司
利物浦代理人里諾公司
紐約棉花交易所經紀人
紐約物品交易所經紀人
加拿大物品交易所經紀人
九江路六十號　電話一三一五〇